LIAHONA

Octubre 1954

Misioneros Nuevos de la Hispanoamericana

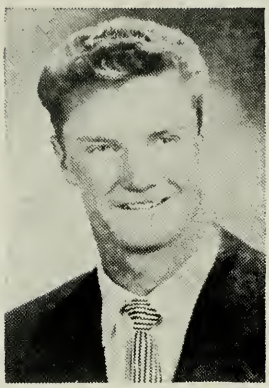

David K. Miller
Salt Lake City, Utah

Elisa Escobar
La Caseta, Chih.

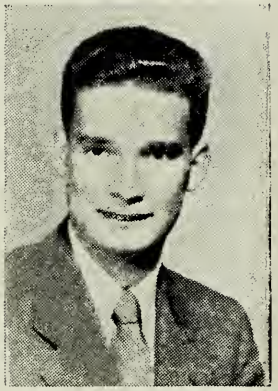

John C. Whetten
Blue Water, Nuevo México

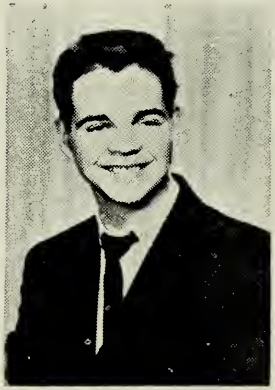

Roland T. Gallagher
Millville, Utah

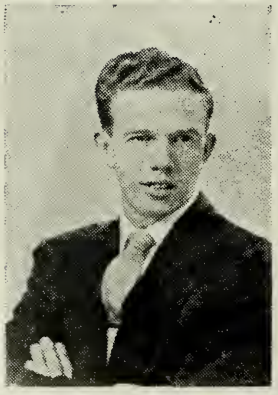

Morris W. Parker
San Francisco, Calif.

Gerald G. Curtis
Salt Lake City, Utah

GUARDE SUS

LIAHONAS

para Encuadernarlas

Cuesta Solamente

$ 4.50

en Tela y

$ 15.00

en Piel

Una subscripción vale $ 8.00 M. N. en México, y $ 1.50 M. A. en los EE.UU.

●

DIRECTORES

Presidente
Claudious Bowman
Harold I. Bowman

* * *

REDACTORES

Velan D. Call Jr.
Calvin D. Wood
Jed Arthur Cooper.

* * *

JEFE DE DISTRIBUCION

Ronald B. Higginbotham

●

EDITADO por la MISION MEXICANA:

Monte Líbano No. 520.
Lomas de Chapultepec,
México 10, D. F.

* * *

REGISTRADO como artículo de 2a. clase en la Administración de Correos de México, D. F., el 30 de Septiembre de 1950. PRECIOS: Subscripción de un año en México, $ 8.00 Moneda Nacional, en los Estados Unidos, $ 1.50 Dólar. Para Remisión de Subscripciones y Cambios de Dirección Diríjase a: Redacción de la Revista LIAHONA, Monte Líbano No. 520, Lomas de Chapultepec, México 10, D. F., o MISION HISPANO AMERICANA, 519 Ashby Place, San Antonio, Texas. Utilice el servicio de giros postales para el envío de valor. se

LIAHONA

"La Gloria de Dios es Inteligencia"

Organo Oficial de las Misiones Mexicana, Hispanoamericana y Centroamericana de la Iglesia de Jesucristo de los Santos de los Ultimos Días.

Año XVIII Octubre 1o. de 1954 No. 10

Indice

EDITORIALES: **Pág.**

Una Lección del Diluvio del Río Bravo..... Por el presidente Harold I. Bowman 448
El "LIAHONA" en cada Hogar en el año de 1955.. Velan D. Call Jr. 510
Hombre en Formación....Richard L. Evans 4a. de Forros

ARTICULOS ESPECIALES:

"Pedid, y se os Dará".....Por Matthew Cowley 490
En la Sombra del Templo..... 494
La Castidad vale más que la Vida..... Por el presidente J. Rubén Clark Jr. 496
Discurso dado por la hermana David O. McKay en la conferencia de Ermita el 21 de marzo de 1954 (Sesión de la Mañana) 500

ARTICULOS CONTINUADOS:

Temas Fundamentales de la Historia de la Iglesia.. José Fielding Smith 502

SECCIONES FIJAS:

Para los Jóvenes.....Ora Pate Stewart 505
Sección Misionera.....Richard B. Murdock 506
Sección del Sacerdocio.....Wilford W. Ruf 508
Escuela Dominical.....Manuel Martínez 512
La Primaria.....María Zapata 514
A. M. M. .....Doreen Lally 516
Genealogía .....William R. Treu 518
Sociedad de Socorro .....Louise Túrley 520
Para los Niños.....Marie Musig Barton 522
Sucesos de la Misión Hispano-Americana..... 525
Acontecimientos de la Misión Mexicana..... 526
Misioneros Nuevos de la Misión Hispano-Americana.. 2a. de Forros
Misioneros Nuevos de la Misión Mexicana..... 3a. de Forros y 534

NUESTRA CARTULA: Está ilustrada con la bella cosecha que tendremos este año.

Editorial

UNA LEC DILUVIO DEL

Por el presidente Harold I. Bowman.

Muchas veces, al leer la Biblia, "¿Porqué no prestó la gente la atención a las palabras de los profetas?" Fueron avisados y amonestados, pero continuaron en sus propios deseos.

El Señor, por el profeta Noé, amonestó a la gente antes del gran diluvio pero todos menos ocho personas fueron destruídos. Noé fué salvado porque creyó e hizo como fué mandado. Al leer la Biblia, y otras historias, vemos el cumplimiento de cada profecía. ¿No piensan ustedes que esto debe ser un modelo para nosotros hoy día?

Hace tres meses que tuvimos un ejemplo local de cómo los hombres escuchan las amonestaciones en nuestros tiempos. En Laredo, Texas, había dos élderes viviendo en la casa de algunos miembros, cuidándosela para ellos mientras que estuvieran en el norte trabajando. Dos días antes de llegar el diluvio a Laredo, anunciaron por la radio que vendría el agua y que iba a subir hasta los techos (aproximadamente sesenta pies). También anunciaron que una llamada por teléfono causaría que viniera un camión para llevar los bienes de la gente que vivía en las casas en peligro, a partes más altas, donde el diluvio no los alcanzara. Los dos misioneros sintieron muy avergonzados al remover todos los muebles, porque, de toda la gente que vivía en la Calle del Agua, ellos eran los únicos que actuaron según la amonestación, para salvar sus bienes. Los demás se sentaban en la orilla del río, a poca distancia de los élderes, mirando subir el agua.

No mucho después de salir en camión los élderes, llegó el agua predicha. Fué preciso, entonces, que ellos cerca del río corrieran para salvarse su vida. Así pasó en muchos de los pueblos ubicados junto al Río Bravo. Muchos perecieron porque rehusaron a salir de allí cuando fueron amonestados a huir, confiando en los techos de sus casas para salvarse. Pero el agua subió a sesenta y dos pies, deshaciendo las paredes de adobe y llevándose la gente en los torrentes.

CION DEL RIO BRAVO

Hubo, entonces, gran llanto entre los que podrían haber salvado sus posesiones si hubieran escuchado la voz de amonestación, porque sus casas yacían bajo el agua lodosa.

Nosotros, los misioneros que hemos sido llamados para dar esta amonestación vemos la imprudencia de la gente. Pero los que tienen el deseo de saber de la verdad y aceptar el evangelio, y vivirlo, se regocijarán en el día del gran juicio. Aquéllos que son imprudentes y se sienten tranquilos en sus propios deseos, teniendo como nada todas las amonestaciones, serán como aquéllos que esperaron la venida del diluvio.

También vemos a muchos de nuestra propia gente, que han recibido el evangelio, pero escogen las leyes y mandamientos que quieren guardar. De cierto, a menos que se arrepientan y hagan todo lo posible cada día de guardar *TODOS* los mandamientos y leyes, ellos tendrán gran remordimiento cuando ya sea demasiado tarde. El que trata de salvar sus bienes después de la llegada del agua es semejante a él que se arrepiente en su lecho de muerte.

Después de más de un siglo de amonestar y enseñar esta Iglesia la palabra de sabiduría, los hombres científicos han descubierto que el tabaco no es bueno para el hombre. Están muy inquietos porque muchos ya han perdido la vida y el futuro es muy alarmante.

Así es con todos los mandamientos del Señor que se han dado para la salvación del hombre. No podemos escoger solamente los mandamientos que queremos guardar. Hay que guardar TODOS; como los diezmos (10%, no 5% ó 3%), las ofrendas, amar al prójimo como a sí mismo, asistir a los cultos sacramentales, responder cuando sea llamado, y seguir fiel hasta EL FIN.

"El que no es conmigo, contra mi es".

"Una balanza falsa es una abominación al Señor".

"Los hábitos, al principio, son como telarañas, más tarde cables son".

"No malgaste el tiempo, porque de ello se compone la vida".

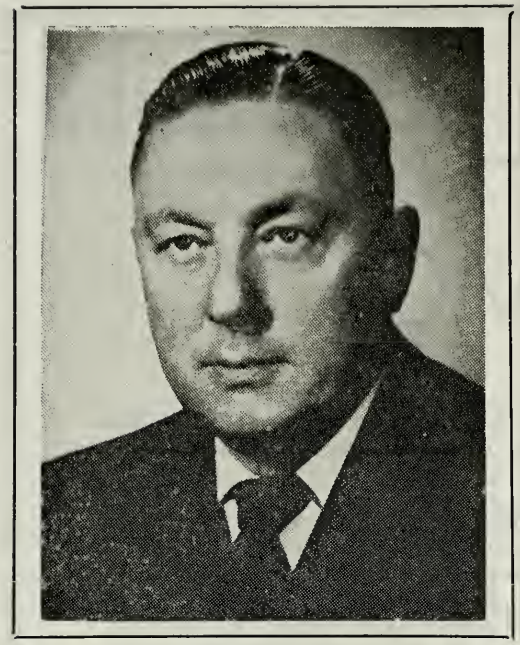

Matthew Cowley.

PEDIS,

Discurso dado en una conferencia de la

Mis pensamientos han estado en China esta noche. Espero que estos hermanos hablen poco más en chino. Aprendí un poquito de ese idioma mientras estuve allí. Estuve allí durante el verano. Hacía calor. Aprendí dos palabras. Conseguí yo un *"rickshaw"* y dije al muchacho, *"Cumbole"*. Este era el hotel donde yo residía. Tan pronto que llegué al hotel, dije, *"Sit Su"*. Esto quiere decir agua enfriada con hielo. El resto de mi chino y también de mi japonés que aprendí aquí en Honolulú. Oh, aprendí un poquito de japonés allí en Japón, también. Allí como decir *"doso"*. Nunca olvidaré el día en que fuimos, los Clissold y los Cowley, al embarcadero en Yokohama para encontrar en el barco, al Presidente Wilson, en que estaban a bordo los Robertson y los Aki. Mi esposa y yo nos juntamos con ellos para continuar hasta Hong Kong. Pues, cuando entré en la cabaña de los hermanos Aki, pensaba yo que se había trasladado de Hawaii a Yokohama. Nunca he olido un olor tan penetrante en toda mi vida —pescado seco. Más tarde aprendí que estaban trayéndolo para los cumpleaños del hermano Clissold. Pues, supongo que lo saboreó mucho. Un día le vi a él comiendo un gusano seco de seda. El oyó que los Japoneses comían los gusanos de seda después de secarlos. Por eso, él se resolvió a comer un gusano de seda, y tuvo éxito; le he observado desde aquel entonces y su pelo siempre llega a ser sedoso. Yo creo que si él les dijera la verdad a ustedes, les diría que ese gusano de seda todavía se encuentra aquí en su garganta. Era muy buena cosa tener estas experiencias con estos hermanos, especialmente después de terminarlas. Todas las experiencias son mejores después. Siento gozo en mi corazón por estos jóvenes entre los cuales trabajaron estos grandes misioneros. ¡Irse para allá y quedarse por un tiempo corto y hacer tantos amigos, acabar de empezar, entonces tener que salir y regresar! Pues, así es con la Iglesia. Nunca se sabe lo que va a pasar. Había una huelga aquí y las condiciones eran críticas durante esta huelga. Depués de las muchas veces que he estado aquí diciéndoles que deben tener en su casa bastantes alimentos para un año, esperaba que los tuviesen. No sé si los tenían o no. En las casas que visité había buena provisión porque comí en la mayoría de ellas. Durante la huelga las condiciones eran críticas en el centro. El negocio era despacio y las tiendas se cerraban temprano. Fuí a la tienda del hermano Aki. Su hijo y su yerno estaban allí. Nunca he visto a una pareja más triste en toda mi vida. Les dije, "¿Cómo está el negocio?" Dijeron, "Malo, muy malo. No queremos que nuestro padre sepa nada del negocio". Dije, "¿Están cuidando

Y SE OS DARA

estaca de Oahu, por Matthew Cowley.

su negocio correctamente?" Me dijeron, "Pues es como siempre". Les dije, "El hombre a la cabeza de este negocio está dando todo su tiempo a Dios. Ahora llamen ustedes a Dios y díganle que se meta en su negocio de ustedes en seguida. Su padre está en su negocio de El". Así empezamos un pequeño culto de oración detrás de la tienda.

Son maravillosas las experiencias que tenemos para enseñar el evangelio, ¿no? Algunas veces lo enseñamos mejor afuera de nuestros hogares que adentro. Salimos y enseñamos el evangelio a nuestros vecinos, a la gente que nos encontramos, entonces regresamos a la casa y peleamos con nuestra esposa. Pues, el profeta dijo que éramos un pueblo singular y esto tiene que ser cumplido.

Anoche hablé de las ofrendas en el culto del plan del bienestar. Al fin la Iglesia está pidiendo a los miembros que obedezcamos los principios del evangelio para cumplir con el programa del bienestar de la Iglesia. En vez de imponer contribuciones a los miembros hasta causarles la muerte, la Iglesia pide que la gente obedezca los principios del evangelio y, por la obediencia, proveer el dinero que pertenece a Dios, para que El pueda devolver su dinero al negocio. Así hablamos de las ofrendas. ¿Saben ustedes cuánto pagaron por sus comidas el año pasado? Pagaron como dos centavos cada comida según el reporte de sus ofrendas. Ahora éste es el lugar en que vivir, si pueden, vivir, por dos centavos cada comida. Se ven en buena salud. Nadie aquí tiene raquitismo; pero a este precio todos deben ser casos de *"scheboch"*, como se dice en los países de Gran Bretaña. Dije anoche que estaba en una estaca hace pocas semanas donde el año pasado hicieron una ofrenda de sesenta y cinco centavos por persona. Hay solamente diez y ocho personas en toda la estaca aquella estaca pagaron más que veinte que no son miembros de la Iglesia, y en y seis dólares por persona por el licor. Eso no incluyó a la cerveza, no más al licor. ¡Veinte y seis dólares por cabeza! ¡Sesenta y cinco centavos por las ofrendas! Sí, somos un pueblo singular. El año pasado se malgastaron treinta millones de dólares en el estado de Utah por el licor, la cerveza, y el tabaco. Había menos de un dólar por persona en las ofrendas.

Ustedes saben qué dijo Dios y qué dijo Malaquías, el profeta, *"¿Robará el hombre a Dios? Pues vosotros me habéis robado. Y dijisteis: ¿En que te hemos robado?"* (Mal. 3:8). Y ¿qué dice de los diezmos y las ofrendas? Cada vez que hay un día de ayuno y ustedes no ayunan, no obedecen el evangelio, y cuando sí, ayunan y pagan no más dos centavos como ofrenda, roban ustedes a Dios y roban a sus hijos de El que necesitan de su ayuda. Hay que hacer esta cosa; sentémonos y calculemos cuánto cuesta una comida. Entonces cuando ayunamos en dos comidas el propio día, devolvamos a Dios la ofrenda. La cosa que me gusta de El es que no lo guarda cuando se lo devolvemos. El lo devuelve al negocio. El lo devuelve para bendecir a sus hijos necesita-

dos, por lo tanto, voy a sugerir que paguemos una ofrenda honesta durante este año entrante.

Tuve una comida en la casa del presidente de una estaca en Idaho. Había un asado grande en la mesa. Dije, "¿Cuánto le costó ese asado?" Dijo, "Siete y medio dólares". Le dije, "¿Cuánto paga de ofrendas?" Me dijo, "Rehuso a responder".

Creo yo que nos ayudaría si pagásemos una ofrenda justa. Sé de una cosa que había por nosotros. Comeríamos más el sábado antes del día de ayuno, entonces calcularíamos el costo de nuestro desayuno como no más de una escudilla de "Wheaties" o algo así con leche desnatada y para la comida mayor, una escudilita de "poi" que recibimos sin precio del plan de bienestar. Entonces pagaríamos nuestras ofrendas así. Esta es la manera que tratamos de calcular, ¿no es verdad?

El año pasado en los condados de Salt Lake y Davis, se perdió noventa por ciento de la fruta por causa de la helada. No podemos nosotros dominar el tiempo, pero ustedes saben de El que puede hacerlo. Por tanto, cuando estuve en el condado Davis, dije a la gente, "Veo que se perdió noventa por ciento de su cosecha de la fruta aquí este año. ¿Cómo les gusta? Dios tomó noventa por ciento este año y les dejó a ustedes diez por ciento". Eso es lo que hizo. Ellos no lo arrojaron. Dios lo tomó. Ellos tenían diez por ciento. Allí en una de las estacas en Ogden, leí su reporte anual. Tocante a los proyectos del bienestar, dijo que perdieron toda la fruta; pero se salvaron las frambuesas. Pensaba yo ¡qué cosa para Dios tomar toda su fruta entonces darles las frambuesas! Pero El puede hacerlo si quiere. En el sur de Utah el domingo pasado tuvimos oraciones y ayunos especiales para que abriera Dios las ventanas del cielo y mandara las bendiciones —la humedad, la lluvia o la nieve sobre las montañas. Hay una sequía allí este invierno, a menos que hayan sido contestadas sus oraciones desde que yo salí, y es probable que sí.

Dios es un Padre bastante bondadoso. Ayunaremos y oraremos cuando haya necesidad, y generalmente nos escucha. No sé por qué, cuando gastamos como ofrendas solamente sesenta y cinco centavos durante el año y veinte y seis dólares por el licor. Sin embargo, todavía escucha las oraciones de la gente.

Nunca sabemos quien llegará a ser pobre. Nadie sabemos. No sabemos cuando necesitaremos la ayuda de Dios, pero cuando la necesitemos, debe ser accecible por la obediencia de la gente a los principios del evangelio.

Una vez la caridad era una palabra hermosa, pero ahora tiene una connotación diferente. Pensamos que es algo ofensivo —la idea de aceptar la caridad. Debemos estimar a la gente digna pobre de esta Iglesia que reciben las bendiciones que merecen. No debemos despreciarlos. Aún si no son dignos, son de nosotros, y tenemos que bendecirlos si necesitan ayuda.

Por causa de sus ofrendas, todavía no han tenido dificultades aquí en la estaca de Oahú en cuidar a su gente, pero no digan que no pueden tenerlas. Nunca digan eso. Estén preparados. Siempre estén preparados. Entonces cuando vienen los diáconos a su casa por la mañana de los domingos de ayuno siéntense con el Señor. Siéntense al lado de la mesa —El estará allí con ustedes, los Hawaianos, no con nosotros, los *"haoles"*— sino con ustedes; siéntense a un lado de la mesa, y El estará al otro lado. Díganle a El, "A ver, generalmente yo como esto y me cuesta tanto. Cuando Su diácono viene, se lo daré a él". Entonces Dios se lo devolverá a ustedes. El es un compañero muy amable, ¿no? Cómo me gustaría tener un compañero como El, y tener un compañero que me diga, "He aquí, yo proveeré todo el capital necesario para empezar el negocio. Proveeré todas las bendiciones. Entonces, cuide usted el negocio. No me olvide usted. Cuando vengan las ganancias, guarde para sí mismo noventa por ciento y

deme a mi diez por ciento. Use su noventa por ciento como quiera, y yo devolveré mi diez por ciento al negocio". ¿No sería muy buena cosa? Es exactamente esta clase de compañero que tenemos en la Iglesia. Nosotros guardamos noventa por ciento y lo usamos como queremos, algunas veces aun a nuestra ruina. Le damos a El diez por ciento y tenemos allí un templo y aquí una capilla. El devuelve todo al negocio, a su negocio. Dios financiará esta Iglesia, hermanos, si ustedes obedecen los principios del evangelio, y nunca serán llamados para que den una donación —ni para un edificio, ni un templo, ni nada. Nunca tendrían que tener un proyecto de bienestar si obedeciesen los principios del evangelio— ¡el plan económico de Dios!

Yo creo que en los días de Israel, no tenían los impuestos. Todo lo que tenían era el plan de Dios: diez por ciento —esto era suficiente para todas las cosas, aun para proveer el bienestar y el sustento para el sacerdocio, el sacerdocio de Leví, el cual no producía bienes; así es que los otros que pagaban su diez por ciento podían cuidar al sacerdocio.

En Tonga no tienen los impuestos. No deben ni un centavo a nadie. Allá en su chiquito reino, cuando nace un niño, recibe ocho acres de buena tierra. No esperan hasta que mueran los padres, entonces pelean por sus bienes. El niño recibe su herencia cuando nace. Pienso que hay razón porque tienen estas bendiciones, ¡porque guardan santo el domingo! Supongo que es el único lugar en el mundo donde todos guardan santo el domingo Se halla en sus estatutos. El séptimo artículo de su constitución dice, *"Se guardará sagrado para siempre el domingo en el reino de Tonga; no habrá ni trabajo ni juego los domingos"*. Los domingos los yates de los ricos están anclados en el puerto y las chalupas de los pobres se quedan en las playas. No hay ropa en los tendederos detrás de las cabañas. Si hay ropa en los tendederos después de la medianoche del sábado, las personas son encarceladas o multadas. Recuerden eso, hermanas, cuando se levanten temprano el domingo para lavar algo antes de ira a la iglesia. Allá se puede asistir a la iglesia o quedarse en su propia casa los domingos, nada más. La mayor parte asisten a la iglesia.

Creo que le gusta a Dios esa gente. ¿No sería muy buena cosa estar dónde no hay impuestos? Pues, no pueden entrar allí, por eso no procuren ustedes. Hay personas que están tratando de hacerlo. Cuando hablé con el primer ministro, el señor Reta, difunto, el dijo que muchas personas de Gran Bretaña querían venir a Tonga. Dijo, "No vamos a dejarles entrar". Dije, "¿Por qué no? Tonga es protectorado británico. Ellos son una gente buena". Me dijo, "Oh, sí. Ellos vinieron para acá hace cien años, y nos trajeron a Dios —su Dios de ellos, y lo aceptamos. Nos trajeron a Jesucristo, y lo aceptamos. Todavía lo tenemos, pero si permitimos que entre esa gente ahora, quitarían de nosotros lo que trajeron hace cien años, y quitarían al Cristo que nos trajeron. Eso es lo que hacen allá y en todas partes del mundo, destruyendo al Dios que hemos aceptado de ellos". Así es buena cosa guardar el día santo. No se puede evitar la venida del día santo, ¿verdad? Viene cada siete días. Continua llegando y pasando.

Quizás no sea yo moderno, sin embargo creo en la palabra de Dios todavía. Continuemos, hermanos, en toda fe y toda humildad. Sean activos en su Iglesia. Si hay presentes aquí los que no son miembros de la Iglesia, les exhorto a que sean activos en su propia iglesia. Si no saben la doctrina de su iglesia, estudienla. No pueden salvarse en la ociosidad. El evangelio de Cristo es un evangelio de trabajo, de esfuerzo, y de padecimiento. El fué el ejemplo. No pueden salvarse por dejar su salvación al ministro en el púlpito. El evangelio de Cristo es universal. Su sacerdocio de El no es una profesión. No es para los sabios. No es para los

(*Continúa en la Pág.* 528)

En la Sombra del Templo

Los sueños de más de 150,000 miembros de la Sociedad de Socorro se están realizando. Porque en la sombra del Templo se esta levantando un edificio especial para las oficinas de dicha organización. Una de las organizaciones más grandes en el mundo y la única que fué organizada para las mujeres por un profeta de Dios.

En la primavera del año de 1842, una señorita, (Señorita Cook) era mi costurera, y la pregunta nos vino de juntarnos todos para cooperar y ayudar a los obreros del Templo. Por tanto llamaron también algunos más que se juntaran y que les ayudaran. Por fin hicieron una constitución y normas de esta Sociedad y fueron presentados a José Smith para su aprobación. El les dijo, que las normas de la constitución eran las mejores que había visto. Pero, el dijo, "esto no es lo que quieren. Diga a las hermanas que su ofrenda es aceptable ante el Señor, y que El tiene algo más para ellas que una constitución escrita. Invite a todas las hermanas que están conmigo y algunos de los otros hermanos en el Salón Masónico en el piso alto de mi tienda el jueves próximo en la tarde, y

La Mesa Directiva de la Sociedad de Socorro en la excavación del sótano del nuevo edificio para dicha organización.

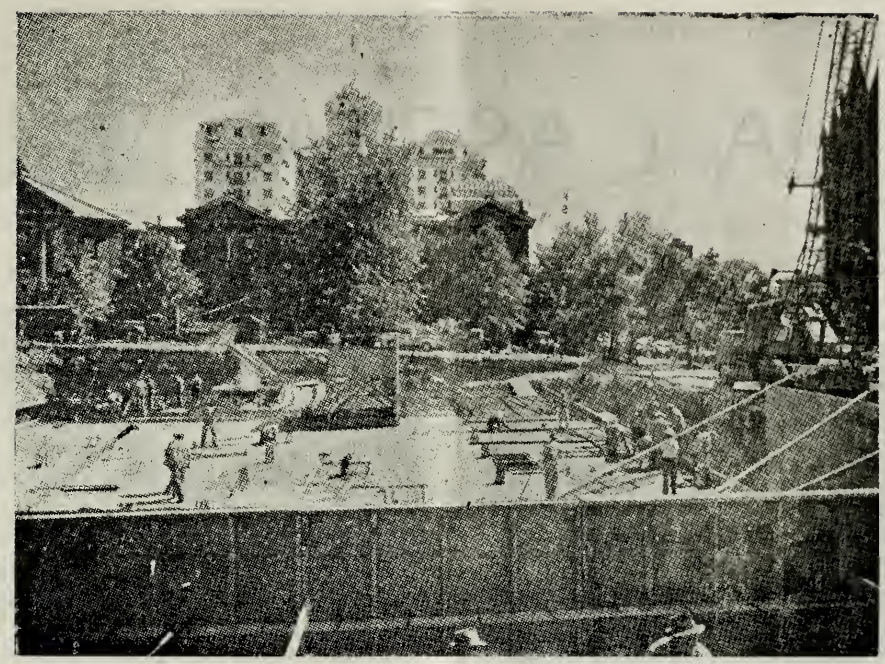

El progreso que han hecho en la construcción del edificio. Se ve aquí el piso bajo del mismo.

organizaré a las hermanas bajo el Sacerdocio y según el orden del Sacerdocio". Y aun más dijo, "la Iglesia nunca estaba organizada perfectamente hasta que las mujeres fueron organizadas debidamente".

De acuerdo con su invitación, dieciocho mujeres se habían reunido el próximo jueves, el 17 de marzo de 1842. El profeta José Smith trajo consigo a Elder Juan Taylor, quien fué más tarde el tercer presidente de la Iglesia, y Elder Willard Richards, quien más tarde llegó a ser un consejero de Brigham Young en la Presidencia de la Iglesia. Después de cantar el himno, "El Espíritu de Dios" y la oración por Elder Juan Taylor. Entonces el Profeta llamó y organizó a las dieciocho mujeres presentes. Emma Smith, esposa del Profeta, fué elegida como presidente, y ella escogió como sus consejeras la hermana Sarah M. Cleveland, la esposa del Juez Cleveland de Nauvoo, y la hermana Elizabeth Ann Whitney, la esposa del Obispo Newel K. Whitney y como secretaria a la hermana Eliza R. Snow y la tesorera la hermana Elvira A. Coles (Holmes). Las instruyó mucho el Profeta José Smith de la Biblia y de las Doctrinas y Convenios... Emma Smith fué bendecida y sus consejeras fueron ordenadas por el Elder Juan Taylor.

El nombre de dicha organización fué discutido y sus votos eran unánimes que sería llamada "LA SOCIEDAD DE SOCORRO FEMENIL DE NAUVOO". Y así es como recibió dicha organización su nombre para las madres de los Santos de los Ultimos Días.

Se dió por terminado este culto con una oración por el Elder Juan Taylor en la cual dijo, "que las bendiciones de Dios, y la paz de los cie-

(*Continúa en la Pág.* 529)

LA CASTIDAD VALE

J. Rubén Clark Jr.

Mis queridos hermanos y hermanas:

Es una experiencia humilde de tratar de hablar después de las experiencias de los dos días pasados y después del programa que oímos ahora que ha tocado nuestros corazones y ha movido nuestras determinaciones de tratar de vivir mejor en el futuro que hemos hecho en el pasado.

Mis deseos más profundos en este momento es que yo pueda decir algo que desde luego no desterrará el espíritu de este culto y las instrucciones que nos han venido por medio de estas diversas presentaciones, y que quizá pueda aumentar, si sea que el Señor fuera bueno con ustedes y conmigo, algo más de lo que ya hemos oído. Oro por este fin, y lo apreciaría si recibiere de ustedes sus deseos expresados a nuestro Padre Celestial para con el mismo fin.

Esto ha sido una gran conferencia. Yo no he visto mucho de ella, pero he gozado de lo que he visto, y las grandes actividades profesionales de hoy han, como ya he dicho, traído a nosotros ánimo e inspiración que creo que lo podamos llevar con nosotros.

TEMPLOS DEL PASADO Y PRESENTE

Será muy interesante hablar de los templos —los templos del pasado y los templos del presente— examinar el trabajo que se hizo en ellos y la obra que se hace hoy en ellos, la obra que se hizo en el Tabernáculo y el Templo de Salomón y los que siguieron, donde aparentemente solo funcionaba el Sacerdocio Aarónico, y la obra que se lleva a cabo hoy día en nuestros Templos bajo la dirección del Sacerdocio de Melquisedec. Pero me abstengo de hacerlo.

Hay algunos pensamientos que quería expresar en armonía con que todo este culto que ha sido más o menos dirigido a matrimonios venideros, de aquellos que se han de casar. Quisiera decir algunas palabras a ellos de una naturaleza muy elevada con la esperanza que serán útiles.

EL PROPOSITO DE NUESTRA MORTALIDAD

En gran manera ustedes saben los principios atrás de la obra de nuestros Templos y sin embargo hay que tener siempre en mente el gran propósito de

MAS QUE LA VIDA

Por el presidente J. Rubén Clark Jr.

nuestra creación —de ganar un cuerpo por nosotros mismos, engendrar cuerpos para que los espíritus habiten en quienes están esperando para venir, para "probarnos" y de que debemos observar los mandamientos del Señor, y entonces nos casaríamos en el Templo, donde seremos sellados por el Santo Espíritu de la Promesa por tiempo y por toda la eternidad que podamos entrar en el grado más alto en la Gloria Celestial.

INTERROGACION DEL OBISPO O (EL PRESIDENTE DE RAMA)

Puedo no decir aquí, que como el Obispo indicó en su pequeño "spit" que acabamos de presenciar, antes que ustedes los respectivos novios entran en el Templo serán entrevistados por su obispo o (Presidente de la Rama). El sabrá de su actividad en la Iglesia, él sabrá de su conducta como miembros de la Iglesia, pero el no sabrá, tal vez, de su vida secreta, y por lo tanto él le hará preguntas muy precisas, y las fundamentales y tal vez la más importante será "¿Es usted casto? ¿Ha guardado su castidad?" Y la gran labor de toda la juventud de la Iglesia es de vivir para que cuando esta preguta venga del obispo o (el presidente de Rama), la contestación pueda ser *"SI"*.

EL JOVEN ESPOSO

Cuando entra usted en el Templo y esta sellado por aquellos que tienen autoridad, el sacerdocio mismo, hasta donde ustedes como individuos son interesados, han hecho casi todo lo que pueden ser para ustedes, todo lo que es necesario de hacer con este gran convenio que se hace uno con el otro. Pero ahora, usted, el novio —es a lo menos un élder— el problema es suyo,. Es un problema individual. ¿Cómo va a portarse usted? ¿Qué va a ser de ello? Le han sido conferidos grandes poderes y autoridad por el sacerdocio. Le dieron grandes bendiciones, y promesas. ¿Qué va hacer de ellos? Por cada bendición, cada poder, cada autoridad, que le viene con su deber correspondiente y obligación y responsabilidad.

MUCHO SE DA, MUCHO SE REQUIERE

El Señor dijo una vez, *"...Porque a cualquiera que fué dado mucho, mucho será vuelto a demandar de él"*. (San Lucas 12:48). A veces se repite como, "a aquél que mucho se da mucho se requiere de él", pero el Señor dijo, mucho será "demandado". Tiene que magnificar ese sacerdocio, fijarse en vivir y obedecer los mandamientos que son conectados con el, vivir de tal manera que los poderes que le fueron conferidos estén a su disposición, no siempre, tal vez de la manera que piensa usted que deben venir, pero el Señor nunca desilusiona al alma humilde. En realidad, de aquellos que humildemente oran por su ayuda, el les dará, sea del modo que lo queremos o de otro modo. A veces pienso que frecuentemente, nuestras oraciones son contestadas por negar las cosas que hemos pedido, porque nuestro Padre Celestial con su inteligencia infinita, el sabe que las cosas que pedimos no serán por nuestro bien.

LA CABEZA DE LA FAMILIA

Ustedes los recién casados han entrado en la Casa del Señor, han sido se-

llados con el Santo Espíritu de la Promesa. Usted, el novio, tiene el sacerdocio. Por este sellamiento su novia tiene los derechos a las bendiciones del sacerdocio, no el sacerdocio en sí. Pero la virtud del hecho es que usted tiene el sacerdocio, usted viene a ser la cabeza de la familia. ¿Qué clase de cabeza de familia va a ser? Si puedo yo hacer un concepto muy vulgar, la novia con quien se ha casado no es una esclava o un mueble de usted, es un complemento de usted en la familia. Para este propósito fué creada, para que los dos puedan ir por la vida y en contestación con los mandamientos que les fueron dados cuando se casaron, "Multiplicar y henchir la tierra", uno de los más grandes mandamientos dados a Adán en el principio.

No hay escape de esto, repito, que ella no es su sierva o mueble. Ella es su propia maestra, ella es la reina de su cuerpo, y sus placeres deben ser ofrecidos o detenidos como ella desea. Sí, ustedes observarán, ustedes los novios, este principio solamente dirigirá y traerá más felicidad y alegría y paz a su hogar que cualquiera otra cosa que yo pueda pensar.

¿Cómo va a ser usted la cabeza de la familia? Usted debe ser la cabeza de la familia en paciencia, obstinaciones, en castidad, en el perdón, en bondad, en cortesía, en consideración, en respeto y en todas las demás virtudes Cristianas. Usted debe ser la cabeza de la familia en amor y devoción y fidelidad. Si usted es una cabeza de familia como esto, habrá solamente felicidad, aun como ellos vienen más responsabilidades. El padre en Sión esta cargado con grandes responsabilidades, más grandes de las que pertenecen a padres de otras iglesias, porque las bendiciones que tenemos, el Santo Sacerdocio, el sellamiento por tiempo y la eternidad que nosotros gozamos, y todas las demás. Espero que ustedes como hermanos puedan ayudar a ser cabezas de familia en todo sentido de la palabra.

El presidente Richards nos ha dicho de la familia, de cómo formar una familia, de la unidad de los dos, de convivir uno con el otro, aún como dice, *"y serán dos en una carne"* (Mateo 19:5), en el espíritu, en aspiraciones, en concepto, en entendimiento, en amor, en respeto. Impulso sobre todas las cabezas del hogar de ser verdaderamente cabezas, no tiramos, no "poniendo el ejemplo", sino por inducir, seducir, animar, ejercer todas las grandes virtudes que nosotros sabemos son para el hogar feliz.

EL REINO DE DIOS ESTA EN SI MISMOS

Fué expresado esta mañana con la observación por el hermano King en su oración, donde él pidió al Señor ayudarnos hacer todas estas actividades en donde las Mutuales ayudan a darnos testimonios, de aumentar nuestra fe, de hacernos mejores hombres y mujeres, mejores miembros de la Iglesia.

El Salvador uso una expresión una vez, que siempre ha despertado mi interés. Yo nunca lo he entendido, y aun ahora no lo entiendo, estoy seguro, pero en una oración él dijo a aquellos con quien hablara, una gran multitud: *"...porque he aquí el reino de Dios entre vosotros está"*. Y el había dicho esta frase antes, *"Ni dirán: Helo aquí, o helo allí; porque he aquí el reino Dios entre vosotros está"* (San Lucas 17:21).

Durante los últimos días de su vida, cuando él estaba en el recinto del Templo predicando a la gente, ustedes se acuerdan que le fué preguntado qué era el gran mandamiento, y el tuvo que contestar: *"Amarás al Señor tu Dios de todo tu corazón, y de toda tu alma, y de todas tus fuerzas, y de todo tu entendimiento: Y a tu prójimo como a ti mismo"* (San Lucas 10:27). Estos son los dos mandamientos grandes, y los demás dependen de ellos. Según los escritos de uno de los evangelios, un escriba empezó a explicar a Jesús la extensión de estos grandes mandamientos. Cuando él había terminado, el Salvador le dijo, *"No estás lejos del reino de Dios"* (Marcos 12:34).

A mi me parece que pudiéramos decir que aquella declaración que, "el rei-

no de Dios esta en sí mismos", quiere decir que hay una convicción en el corazón que nos guíe, nos conduce a obedecer los mandamientos del Señor, de vivir en rectitud. A menudo he pensado, más bien temido, que aquél que solamente es convertido por su inteligencia no tiene el reino de Dios, y no tiene tal convicción de él, aquel testimonio que nos trae a nosotros el reino de Dios, un testimonio que es más fuerte que cualquiera otra fuerza espiritual que sabemos. Por tanto que vivimos vidas dignas, aquel testimonio nunca nos deja, está con nosotros con todos los compromisos, ligaduras, fuerzas, su poder potencial de conducirnos a la salvación. El testimonio es la fuerza que liga esta gente, la cual nos hace funcionar hasta donde funcionamos, en unidad. Pero si no fuera por este testimonio nos caeríamos. Es el concreto que nos liga a todos nosotros como ladrillos individuales en un gran edificio espiritual.

Espero que todos podamos vivir en el reino de Dios, en el sentido del cual estoy hablando, siempre estará en nosotros, porque si este es el estado en que vivimos, siempre seremos miembros fieles de la Iglesia, haciendo nuestras obligaciones como el Señor quería que lo hiciéramos, y así ganar nuestra salvación.

LA RESPONSABILIDAD A LOS OBREROS DE LA A. M. M.

Ustedes los obreros de la A.M.M. tienen, como se ha dicho repetidamente, grandes oportunidades y grandes responsabilidades. Son mutuos, el uno para el otro. Son encargados, en cuanto a sus oportunidades, en edificar la fe, arrepentimiento, buen vivir en los corazones de la juventud de Sión. Están encargados, en cuanto a sus oportunidades, en enseñarles los principios del evangelio. Este es el gran propósito de su organización, no importa lo más que hacen, culturalmente, intelectualmente, y lo demás. Tienen que juntarse todos para promover la fe que todos tenemos.

Que el Dios les bendiga en todas sus labores, que sus labores y obras puedan ser dirigidas por el Espíritu del Señor, que sus planes, sus programas, todos serán dedicados a él y dirigidos por el Santo Espíritu. Que sea posible que ustedes, ustedes mismos, ustedes los maestros, ustedes los directores, engrandezcan sus testimonios, engrandezcan sus conocimientos, almacenen para ustedes para que nunca haya en los tiempos por venir, alguna condenación porque usted faltó en las cosas que usted debería haber hecho.

LA CASTIDAD VALE MAS QUE LA VIDA EN SI

Desearía que yo pudiera impresionar a la juventud cuán indispensable es de guardarse limpios; la castidad vale más que la vida en sí.

Al terminar quisiera darles mi testimonio. Yo sé que Dios vive, que Jesús es el Cristo. Yo sé que el evangelio fué restaurado por José Smith. Yo sé que el fué un profeta de Dios. Yo sé que todos los que le han sucedido hasta, e incluyendo al presidente McKay son profetas de Dios, ha levantado a cada uno para hacer su propio trabajo. Espero que mi testimonio crezca y aumente y espero que un testimonio como el de ustedes (como sé que muchos lo tienen) de la misma manera pueda crecer y aumentar hasta el fin para que esta gente pueda estar completamente unidos, más de acuerdo, con menos quejas, menos críticas, menos mal decir. Que podamos realizar que aun otros hombres tienen sus faltas, así también nosotros las tenemos, y oro para que nuestro Padre Celestial nos perdonara nuestras faltas como también perdonamos a aquellos que infringen en contra de nosotros; y en esta oración, como yo la leo, no preguntamos por nada de lo que Dios nos dará el perdón en proporción como nosotros perdonamos a otros. En esta condición nosotros mismos podemos determinar qué será el perdón de Dios.

Espero que el Señor dé a todos esta bendición, y todas las bendiciones más que él sabe que necesitamos, oro humildemente, en el nombre de Jesús, Amén.

Discurso dado por la Hermana Conferencia de Ermita

Mis queridos hermanos y hermanas, no recibí una notita, por lo tanto pensaba que no iba a hablar, y no esperaba que me hablaran. Esperaba que esta mañana no me llamaran por dos razones. Primeramente, porque no represento ninguna organización y segundo porque no hablo el castellano. Como vosotros sabéis, nosotros hemos visitado recientemente las misiones de Sud Africa y Sud América. Encontramos nosotros que la Iglesia va creciendo mucho en esos lugares. Se están construyendo nuevas casas de oración y las gentes

La hermana Emma Ray McKay y su intérprete en la Conferencia que se verificó en la Rama de Ermita en marzo de 1954.

David O. Mckay en la el 21 de Marzo de 1954

(*Sesión de la Mañana*)

concurren a ellas. Toda la gente esta trabajando y están trabajando con mucho ahinco; y como dice el Libro de Mormón, si vosotros estáis trabajando para vuestro prójimo estáis trabajando para vuestro Dios. Ahora hemos llegado a México, estoy pasmada de ver el gran número de concurrentes aquí esta mañana. La Iglesia esta creciendo aquí, también, ¿no es así? Estaba encantado al oír el coro esta mañana, la expresión que dan a los himnos y su maravilloso director que tienen.

Voy a decir algunas palabras esta mañana de algo que quizá vosotros no necesitáis en ninguna manera, si vosotros no los necesitáis estoy contenta y por tanto hablaré a mí misma, porque yo lo necesito todo el tiempo. Cuando estuvimos en Inglaterra, después de la conferencia un hombre se me acercó y me dijo: "He gozado de todos los acontecimientos esta mañana". El presidente McKay y los miembros hablaron y yo dije unas cuantas palabras y el gozó mucho del culto. Entonces dijo, "Fuí inculcado (en dicha iglesia que el mencionó) y la gente murmuraban, murmuraban todo el tiempo. Llegué a estar tan disgustado con la gente que salí de dicha iglesia y me agregué a otra". "Más ahora", él dijo, "si usted me puede asegurar que la gente de su Iglesia no murmura y hace chismes me agregaré a su Iglesia". ¡En verdad así dijo! Sin embargo, yo le dije que no podría garantizar tal cosa como esto pero pude decirle esto —que nos hemos mejorado muchísimo desde que se organizó la Iglesia.

Cuando José Smith el Profeta organizó la Sociedad de Socorros dijo a las hermanas: Guardad la lengua cuidadosamente. Ninguna organización puede existir sin esto. La lengua es un miembro ingobernable; guardad la lengua de cosas pequeñas. Un chisme puede encender el mundo. Si tenéis malos pensamientos y habláis de ellos a otros tienen una tendencia de hacer travesuras e injurias. No dañéis el carácter de nadie; si los miembros de la Sociedad os condujereis a vosotras mismas impropiamente traten con ellas de desechar el mal carácter.

Alguien a dicho que la lengua de una mujer es una mala arma, la cosa más difícil en el mundo para guardarla en orden. Y las malas cosas salen de ella con la mayor facilidad en los meros minutos cuando debería estar más silenciosa. Y os quiero decir un secreto: *a veces es lo mismo para con los hombres.* Por tanto mis hermanos y hermanas, los Santos de los Ultimos Días han tratado de vivir estas instrucciones que José Smith dió a la Sociedad de Socorro —en verdad han tratado de hacerlo. Nuestra Sociedad de Socorro antes se llamaba las reuniones de chismes, mas ahora no, ahora estamos demasiado ocupadas para hacer esto, estamos trabajando con mucho ahinco.

Pero la gente en general le gusta dar las nuevas noticias, siempre quieren ser el primero en dar estas nuevas noticias, es mucho más interesante. Pero si ellos pudieran omitir las faltas de todos menos las suyas no habría chismes desagradables. Había una vez un hombre, como va el cuento, relató algunos chismes y después supo que no eran ciertos. Mucho en verdad había daña-

(*Continúa en la Pág.* 530)

TEMAS FUNDAMENTALES DE LA HISTO

Por José Fielding Smith

Continuación del CAPITULO 34

Traidores Dentro de la Iglesia.—No eran las amenazas de los de Misurí ni las chusmas de Illinois lo que más inquietaba al Profeta, sino los traidores dentro de las organizaciones de la Iglesia. En los puestos más elevados se hallaban hombres que en secreto estaban buscando la manera de quitarle la vida. En su discurso del 15 de octubre de 1843, se expresó de esta manera: "Esta generación es tan corrupta como la generación de los judíos que crucificó a Cristo; y si El estuviese aquí hoy, y predicase la misma doctrina que predicó entonces, lo matarían. Desafío a todo el mundo a que destruya la obra de Dios; y profetizo que jamás tendrán el poder para matarme sino *hasta que se haya cumplido mi obra y esté listo para morir*".

En el mes de enero de 1844 se hizo necesario aumentar el número de policías para mejor protección de la ciudad. José Smith, como alcalde, habló a estos agentes de la ley recién nombrados y les explicó sus deberes. Entre otras cosas dijo:

"Corro mucho más peligro de los traidores que hay entre nosotros, que de los enemigos que no son de la Iglesia, aunque desde hace varios años las autoridades civiles y militares, los sacerdotes y la gente de Misurí han tratado de quitarme la vida; y si puedo librarme de la ingrata traición de los asesinos, viviré, como César habría podido vivir, de no haber sido por Bruto. He sido traicionado por los que pretendían ser mis enemigos. Aun cuando todo enemigo sobre la faz de la tierra ruja y se esfuerce con todo su poder por causar mi muerte, nada podrá lograr a menos que algunos de los que se hallan entre nosotros, que han disfrutado de nuestra sociedad y estado con nosotros en nuestros concilios, que nos han estrechado la mano y llamado hermano y saludado con beso, se unan a nuestros enemigos, conviertan nuestras virtudes en faltas y por medio de calumnias y engaños inciten la ira e indignación de estos enemigos contra nosotros y así incurramos en su venganza unida. Los príncipes de los sacerdotes y los ancianos de los judíos, con todo su clamor y alboroto, no pudieron incitar a la nación judía a la ira contra el Salvador a fin de provocarlos a que crucificaran al Hijo de Dios, sino hasta que Judas les dijo: "Al que yo besare, aquél es: prendedle". Judas era uno de los Doce Apóstoles, el que llevaba la bolsa, y metió la mano con su Maestro en el plato; y por motivo de su traición se pudo realizar la crucifixión; y *también entre nosotros hay un Judas*".

"Huye el Impío".—Estas palabras ofendieron a Guillermo Law era el segundo consejero del Profeta, y su hermano ocupaba el alto puesto de general de división en la Legión de Nauvoo y era también uno de los más promientes en la Iglesia. Guillermo Marks era presidente de la Estaca de Nauvoo. Refiriéndose a su conducta, el presidente José Smith declaró: "¿Qué les pasa a estos hombres? ¿Será que huye el im-

RIA DE LA IGLESIA

Traducido por Eduardo Balderas.

pío sin que nadie lo persiga?... ¿o que los presidentes Law y Marks se ofendieron por mis palabras debido a que por completo están traicionando a la Iglesia? ¿Será posible que el traidor, del cual Porter Rockwell me informa que se está comunicando con mis enemigos en Misurí, sea uno de los de mi propio grupo? (b) La gente de la ciudad está llena de asombro, y casi todos se preguntan el uno al otro: "¿Será posible que el hermano Law o el hermano Marks sea traidor, y entregue al hermano José en manos de sus enemigos en Misurí?" Si no es así, ¿qué significado tiene todo esto? Los justos son valientes como el león".

Conspiraciones de los Apóstatas.—No tardó en descubrirse que algunos de estos hombres estaban tramando en secreto la muerte del Profeta y la destrucción de la Iglesia, diciendo que él había caído de su alto y sagrado llamamiento. Algunos de ellos habían sido afectados por la iniquidad de Juan C. Bennett. Otros habían llevado una vida inmoral, más recientemente, y los habían descubierto. El presidente José Smith fué el blanco de su vengaza, hacia quien ahora manifestaban un espíritu asesino.

El Episodio de Scott y Harris.—En la primavera de 1844 dichos conspiradores tuvieron algunas reuniones secretas, a las cuales invitaron otros descontentos como ellos. Entre los invitados se hallaban dos jóvenes, Denison

Harris y Roberto Scott, que vivían con la familia de Guillermo Law. Dijeron a Harris que también invitara a su padre, Emer Harris. Los jóvenes se pusieron a pensar en la invitación recibida, entonces lo consultaron con Emer Harris, quien determinó exponer el asunto al presidente José Smith. Después de oírlos, el Profeta aconsejó al padre que no fuese, mas dijo que deseaba que los jóvenes asistieran. Les dió primeramente algunos consejos, y de acuerdo con sus instrucciones estuvieron presentes en las primeras dos reuniones y luego informaban al Profeta lo que ocurría. En estas juntas se calumnió e insultó al presidente Smith, y se hicieron planes para celebrar otras reuniones. Después de comunicarle lo que se hizo en la segunda junta, José estaba indeciso si deberían ir otra vez, y les indicó que fueran a verlo para recibir otras instrucciones antes de asistir a la tercera reunión, que igual que las anteriores, se iba a verificar en un domingo. Al llegar la hora, él les dijo: "Esta será la última vez que os admitirán. Van a llegar a cierta determina-

(b) Más tarde se descubrió que Guillermo Law se había ligado con los de Misurí.

ción, pero por ningún motivo entréis en convenio alguno ni os obliguéis con ellos".

Al llegar al sitio donde habían de reunirse, los jóvenes se asombraron de ver que los estaban vigilando hombres armados con fusiles, los que después de ciudadoso examen los dejaron entrar. En la junta se acusó al Profeta y a Hyrum, su hermano, de los hechos más perversos. Se afirmó que José Smith era profeta caído, y que era necesario que muriese para poder salvar la Iglesia. Se había preparado un juramento que cada uno de los presentes tenía que hacer. El candidato pasaba al frente a una mesa, donde se hallaba Francisco M. Higbee, que era juez de paz. Este preguntaba: "¿Está usted listo?" Al recibir la respuesta afirmativa, le administraba el siguiente juramento:

"Juro de la manera más solemne, ante Dios, y todos los santos ángeles, y éstos, mis hermanos que me rodean, que daré mi vida, mi libertad, mi influencia y cuanto tengo, por la destrucción de José Smith y su partido, así Dios me salve".

Hecho esto, la persona dejaba sobre la mesa la Biblia sobre la cual había jurado, y firmaba una copia escrita del juramento que se hallaba en un libro. El juez de paz entonces manifestaba su aprobación.

Los dos jóvenes, llenos de asombro, no podían comprender como aquellos hombres, que en otro tiempo habían sido tan fieles en la Iglesia, habían llegado a ser tan ruines. En igual manera se administró el juramento a unas doscientas personas, entre las cuales se hallaban tres mujeres con la cara bien tapada con velos.

Los Jóvenes Son Amenazados.—Por fin llegó el momento en que los jóvenes debían hacer el juramento. Valientemente los dos se negaron a hacerlo, declarando que José Smith no los había perjudicado, y que eran demasiado jóvenes para entender aquellas cosas. Esto despertó la ira de los conspiradores, y no pudiendo convencerlos con razones ni promesas, amenazaron matarlos. "Vamos, muchachos —les decían— hagan lo que hemos hecho los demás. Sabemos que son jóvenes, y no se precisará que tomen parte en el asunto; pero queremos que lo guarden secreto y estén con nosotros; eso es todo". A esto los dos jóvenes contestaron: "No. No podemos jurar de esa manera contra un hombre que jamás nos ha causado daño". Intentaron salir, pero uno del grupo los detuvo, y con una maldición, dijo: "Ya que saben todos nuestros planes y arreglos, no vamos a permitir que se salgan de esa manera. Hacen el juramento o no salen de aquí con vida".

Los malvados conspiradores rodearon a los jóvenes, y sacando sus espadas y cuchillos estaban resueltos a quitarles la vida. Los directores, igualmente decididos, opinaron que no podía cometerse allí aquel acto sangriento, porque la casa se hallaba muy cerca de la calle. De modo que llevaron a los muchachos al sótano y se dispusieron para asesinarlos. Sin embargo, en ese momento, como si fuera un acto de Providencia, alguien dijo que sin duda los padres de los muchachos sabían que éstos estaban allí, y que si no volvían podría iniciarse una pesquisa que resultaría sumamente peligrosa para los conspiradores. De esto siguió que después de consultar entre sí, dejaron ir a los dos jóvenes con órdenes estrictas, y muchas amenazas, de no revelar a nadie lo que habían oído, o los matarían luego; y escoltados por los guardias se les permitió salir. Inmediatamente dirigieron sus pasos hacia el río, yendo en dirección contraria de donde vivían, para dar la impresión a sus enemigos, por palabra así como por hecho, de que revelarían sus secretos. A la orilla del río encontraron al Profeta y un hermano mayor de Roberto Scott, a quienes refirieron lo que había acontecido. (*Contributor,* tomo 5, pág. 25).

(*Continúa en la Pág.* 531)

Una Carta a mi Hijo

Tomado del libro "A letter to My Son" por Ora Pate Stewart.

(*Novena Parte*)

Había ocho misioneros que salieron en esta misión particular; pero solamente hablaremos de cuatro: Alma y su amigo, Amulek, y los dos hijos de Alma, Shiblón y Coriantón.

Alma y Amulek tuvieron algo de éxito en cultos en la calle y cultos al lado de los montes. Era en el lado de un monte en un culto de estos que Alma dió su hermosa parábola de la fe. La fe es el primer gran principio.

(Un joven debe obtener la fe y asegurarse de ella, de otro modo quizá no creerá aun las enseñanzas de sus padres. Y si él no cree, ¿cómo puede aprender las cosas importantes que él debe saber? Quizá por sus propios tropiezos podrá tal vez aprenderlas. Pero si las aprende será porque se ha encontrado con la fe. ¿Por lo tanto, porqué no mejor lo cultivamos desde un principio? Alma da una receta muy buena para el crecimiento para la fe).

En el mismo culto Amulek dió esta joya, "...*He aquí, que esta vida es el tiempo que tiene el hombre para prepararse a comparecer ante Dios*". Si usamos nuestro tiempo para otras cosas, quizá no estaremos preparados. Hay ciertas cosas que son requeridas hacer mientras estamos en este mundo. Si no las hemos hecho, estaremos impreparados. Hay ciertas cosas que también nos son prohibidas. Si las hemos hecho, tenemos que arrepentirnos de estos hechos y borrarlas antes de la muerte mientras tengamos vida. Si prolongamos el día de nuestro arrepentimiento, quizá pospondremos el día de nuestra resurrección. Si prolongamos hasta que ya sea demasiado tarde, quizá tendremos que resucitar a una gloria que sea obscura y deslustrada.

ORA PATE STEWART

Esta vida es el tiempo para prepararnos para comparecer ante Dios. Déjenos estar preparados, no solamente para encontrarle, pero de ser invitados a vivir con él y gozar de su gloria. Podemos añadir a la gloria de Dios dejando brillar nuestra luz, llevándola con nosotros al encontrarnos con él; o podemos quitar esta gloria por apagar nuestra luz con pecado, siendo expulsados, nos encontramos afuera, sin aceite en

(*Continúa en la Pág.* 532)

Un Fariseo, tratando de tentar a Jesús le preguntó, "Maestro, *¿cuál es el mandamiento grande en la ley? Y Jesús le dijo: Amarás al Señor tu Dios de todo tu corazón, y de toda tu alma, y de toda tu mente. Este es el primero y el grande mandamiento. Y el segundo es semejante a éste: Amarás a tu prójimo como a ti mismo".* (S. Mateo 22: 36-39). ¡Tan inclusiva era su contestación! En estas pocas palabras él incluyó todos los requisitos y leyes de su evangelio. Seguramente amar a Dios con todo el corazón, toda el alma y toda la mente es servirle a él y guardar todos sus mandamientos. Amar a nuestros prójimos como a nosotros mismos es ser un hermano a todos en el sentido más extenso que podemos imaginar.

¿Cuántas veces hemos oído la historia del buen samaritano? (S. Lucas 10: 30-37). Sabemos bien quiénes son nuestros prójimos y pensamos que sabemos cuales son nuestras responsabilidades para con ellos, pero a veces no nos damos cuenta del significado completo de ellas. Esta cosa de amar a nuestros prójimos es más que traerles caldo cuando están enfermos o ayudarles a componer su carro cuando está descompuesto. Si vamos a amarles como a nosotros mismos, vamos a compartir las mejores cosas de nuestras vidas con ellos, y la cosa más preciosa que poseemos es nuestro conocimiento del evangelio de Jesucristo en su plenitud. No siempre es posible enseñarles el evangelio por palabra, pero cada día podemos mostrárselo a ellos por nuestros hechos.

¿Somos Guardas de

¿Estamos amándoles si no guardamos el día de reposo ni asistimos a los servicios dominicales? Seguro que no, porque ellos pueden ver nuestras acciones y justificarse en ellas. En tanto que vean lo malo en nuestros actos y se justifiquen la continuación de sus maldades por causa de esto, somos en parte responsables. Es la misma cosa en guardar la palabra de sabiduría, las leyes de la castidad y de los diezmos. tanto como todos los mandamientos del Señor. Dios no va a disculparnos si les mostramos mal ejemplo.

Cada día y en cada acción debemos recordar que otros están mirándonos y quizás siguiendo nuestros ejemplos. ¿Qué clase de líderes somos? ¿Estamos mostrando el ejemplo que va a guiar a los seguidores a la vida eterna y la exaltación? Para este fin y para nuestro propio beneficio Santiago nos enseñó, *"Mas sed hacedores de la palabra, y no tan solamente oidores".* (Santiago 1:22).

Muchas veces estamos tan ocupados criticando las acciones de los demás que olvidamos el ejemplo que estamos poniendo. Las enseñanzas del Maestro son muy claras acerca de este punto. Dijo él, *"No juzguéis, para que no seáis juzgados. Porque con el juicio con que juzgáis, seréis juzgados; y con la medida con que medís, os volverán a medir"*. Y, *"¿por qué miras la mota que está en el ojo de tu hermano, y no echas de ver la viga que está en tu ojo? o ¿cómo dirás a tu hermano: Espera, echaré de tu ojo la mota, y he aquí la viga en tu ojo? ¡Hipócrita! echa primero la viga de tu ojo, y entonces mirarás en echar la mota del ojo de tu hermano"*. (S. Mateo 7:1-5).

En vez de buscar faltas en otros, hoy es el día de examinar a nosotros mismos y perdonar a todos como queremos ser perdonados. Todos recuerdan de la historia de la señora caída y lo que dijo Cristo a sus acusadores: *"El que de vosotros esté sin pecado, arroje contra ella la piedra el primero"*. (S. Juan 8:7) Ninguno en aquel entonces ni hoy día es bastante limpio de las manchas del pecado de tirar la primera piedra. Todos tenemos mucho que hacer todavía en llegar a ser perfectos y Cristo nos amonestó, *"Sed, pues, vosotros perfectos, como vuestro Padre que está en los cielos es perfecto"*. (S. Mateo 5:48). Empecemos, entonces, a hacer lo constructivo y positivo y a dejar la crítica y todo lo destructivo y negativo.

Nuestro Hermano?

Por el élder Richard B. Murdock.

La Iglesia de Jesucristo es una iglesia misionera. Tenemos misioneros llamados a todas partes del mundo, pero aparte de ellos tenemos aproximadamente un millón, doscientos cincuenta mil miembros, cada uno con la responsabilidad de ser un ejemplo vivo de la iglesia verdadera. Los misioneros llamados enseñan por razonar y por mostrar lógicamente las evidencias probando que la iglesia verdadera ha sido restaurada. Ellos dirigen sus esfuerzos mayormente a las mentes de los que buscan la verdad. De otra manera, los miembros enseñan por mostrar el amor, la unidad y la armonía que se debe hallar en la iglesia del Señor y el gozo que se puede hallar por vivir de acuerdo con los mandamientos de Dios. Sus esfuerzos están dirigidos mayormente a los corazones. La obra de traer almas a un conocimiento de la verdad anda mejor cuando los dos, los misioneros y los miembros, están llevando a cabo su parte, porque en esta obra el uno tiene necesidad del otro.

Entonces, ¿somos guardas de nuestros hermanos? ¡Efectivamente que sí! Cada uno de nosotros somos misioneros, responsables por el bienestar, tanto espiritual como físico, de nuestro prójimo. La salvación de él depende, en parte, de nosotros y de nuestras acciones y ejemplos. Nosotros, los Santos de los Ultimos Días, tenemos que traerles a la

(*Continúa en la Pág.* 521)

Sección del Sacerdocio

EL SACERDOCIO, EL PODER DIVINO

Por el élder Wilford W. Ruf.

En estos últimos días, el Señor Dios de este mundo ha elegido para sí siervos y los ha comisionado para que publicaran el evangelio restaurado a cada tribu, lengua y pueblo. Para todos los que han aceptado las palabras de estos siervos humildes y que han probado la veracidad del mensaje de ellos con sinceridad por la oración, y de resultas de su busca han recibido un testimonio de la verdad por el poder del Espíritu Santo; para ellos el Evangelio de Jesucristo, el Poder de Dios para la salvación, fué probado a ser una bendición inexpresable. ¿Por qué creyeron ustedes las palabras de los que llamaron a su puerta? Sea lo que fuere, ¡glorificado sea el día en que bendijo su casa por dejarlos entrar! Esos hombres estaban dotados con el poder de las alturas, el poder por el cual fué creado este mundo y fué hecho el cuerpo del hombre. En estos últimos días sale de nuevo la proclamación a todo el mundo que se arrepienta porque la venida del Señor está cerca, aún a las puertas.

Junto con esta proclamación el Señor también declara la restauración de la autoridad que, por supuesto, es indispensable en llevar a cabo su voluntad divina. El día llegará en que se requerirá de los hombres el origen de su poder y entonces habrá no más que dos respuestas posibles: de Dios... o de el que esta opuesto al Creador desde el principio, la serpiente antigua, el diablo. ¡Ay de aquéllos que se encuentren en el segundo grupo!

Muchas veces se presentaba la pregunta... ¿cómo es posible distinguir entre los dos poderes en estos días? La respuesta es muy simple: "Por sus frutos los conoceréis".[1] ¿A qué clase de frutos refiere esta frase tan frecuentemente citada? Si un hombre ejecuta curaciones con el propósito de ganar riquezas materiales, ¿puede él ser de Dios? Si él profetiza con la intención de establecer una reputación personal o para ser estimado de los hombres, ¿pueden sus profecías agradar a Dios? Si un hombre causa milagros para ensalzarse en su orgullo, le dirá el Señor: "¿Hiciste tú bien?" Hace ciento quince años que el Señor dijo que *"...los derechos del sacerdocio están inseparablemente unidos a los poderes del cielo, y que estos no pueden ser gobernados ni manejados sino conforme a los principios de justicia.*[2] Pero muchos hay entre nosotros que aún no han aprendido esta lección única: Que estos principios de justicia enseñan en casa, en la familia.

Si yo, poseyendo el sagrado sacerdo-

MAESTROS VISITANTES
Agosto, 1954

El Porvenir	100%
Matamoros	100%
San Gabriel	100%
Nuevo Laredo	96%
Chalco	94%
Col. Roma	92%
San Pablo	90%
Cd. Juárez	88%
Santiago	87%

Las más cumplidas durante el mes de agosto:

¿DONDE ESTA SU RAMA?

cio, procuro guiar al pueblo de que el Señor me encargó, y no amo ni respeto a mi esposa, ¿qué pasará conmigo? Si yo pido al Señor que me ayude para poder enseñar a la clase del Sacerdocio, y no instruyo a mis hijos, ¿qué me aprovecha? Si yo doy la ayuda a mi vecino con corazón lastimado, y a mi familia le está faltando mi atención, ¿qué será mi galardón? Segundo solamente al Señor y su evangelio glorioso, la fuerza del portador del sacerdocio se funda en su familia, siendo que la juventud de hoy día depende tanto de la fe de sus padres.

Se proveyó un plan en la Iglesia de Jesucristo por el cual se posibilita poseer las bendiciones del sacerdocio en cada hogar. En esta manera todos los hogares pueden llegar a ser lugares donde mora el poder de Dios, representado, a lo menos, por uno de sus hijos, y con este poder se puede poner a sí mismo, tan bien como a toda su familia, al principio del camino que les lleva a la perfección.

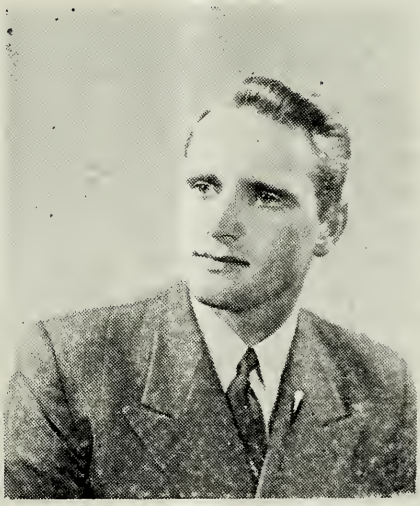

En la familia existe la relación más sagrada y más íntima que hay entre los hijos de Dios y, por consiguiente, se debe respetar así. Sin el sacerdocio sería imposible continuar la maravillosa unión con nuestra compañera después de ser investidos de la inmortalidad. ¿Por qué no pueden gozar el marido y la mujer del mismo compañerismo después de esta vida si no tienen el sacerdocio? Porque los dos tienen que ser unidos por este mismo poder que es de Dios, y ¿cómo podrían permanecer unidos, si el poder legal no estuviera con ellos? Por eso, hermanos portadores del sacerdocio, es nuestra responsabilidad de enseñar a nuestras familias este principio más grande de todos. Para demostrar la importancia de dicho principio, déjenme que les cite algunas palabras de un profeta de estos últimos días: *"Yo preferiría morirme más bien que estar asociado con una esposa afuera del nuevo y sempiterno convenio".* [3]

Es el sacerdocio que nos enseña estas cosas, porque por el poder de Dios las recibimos y por este poder y ningún otro se las enseñamos a nuestros hijos. El mismo profeta nos dejó estos pensamientos: *"Los padres en Sión tendrán que responder por los hechos de sus hijos, no solamente hasta que tengan ocho años de edad, sino, tal vez, por toda la vida de los hijos hasta que ellos (los padres) se hayan descargado de su deber que tenían hacia sus hijos mientras que éstos estaban a su cargo y guía de aquellos, y los padres eran responsables por ellos".*[4] Ahora pues, ¿piensan ustedes que todavía podemos decir que no necesitamos el sacerdocio para poder desempeñarnos bien de esa responsabilidad?

Podemos nosotros despreciar estas instrucciones de Lorenzo Snow, el quinto presidente de la Iglesia de Jesucristo en estos últimos días: *"Nosotros tenemos el mismo sacerdocio que tenía Jesucristo, y tenemos que hacer como hizo El, sacrificar nuestros propios deseos y sentimientos como El hizo, tal vez no morir como mártires como El, pero tenemos que hacer sacrificios para llevar a cabo los propósitos de Dios o no seremos dignos del sagrado sacerdocio ni seremos los salvadores del mundo".*[5]

(*Continúa en la Pág.* 519)

EDITO

EL "LIAHONA" EN CADA HO

Por el Redactor del Liah

HAN PENSADO qué van a dar para su regalo de Navidad porque se esta acercando el fin de año de 1954? El "LIAHONA" será un regalo especial para sus amigos, sus compañeros, sus familiares y todos sus conocidos. Fíjense nada más cuesta $ 8.00 pesos o $ 1.50 dólar por doce ejemplares. EL REGALO MAS BARATO QUE UNO PUEDE DAR, Y A LA VEZ EL QUE TRAERA MAS FELICIDAD.

El campesino cuando sale a labrar su campo, tiene que llevar consigo su herramienta que consiste en un tiro de mulas o su yunta de bueyes, sus guarniciones, el arado, su costal de semillas. Y sale a sembrar su terreno. Tiene fe que por el sudor de su frente va a recoger una cosecha buena o a lo menos recogerá para su sostén. Es lo mismo con los misioneros y con los miembros. Cada quien tiene sus herramientas para sembrar en el campo. Sé que no hay ningún miembro de la Iglesia que no tiene en su casa los "Libros Canónicos" pero le falta la mejor herramienta, sí, le falta el "LIAHONA". El "LIAHONA" tiene cosas para toda la familia desde el más chico hasta el más grande. Para los chicos la sección "Para los Niños" que son cuentos del Libro de Mormón y para los jóvenes la sección, "Para los Jóvenes" son artículos continuados tomados del Libro "Una Carta a Mi Hijo" mostrando a los jóvenes el modo que sus padres desean que vivan. Para los padres poseedores del sacerdocio, su sección de como mejorar sus vidas y las actividades en el sacerdocio. La sección para los misioneros. Las instrucciones de las Mesas Directivas de las Misiones a las Auxiliares de la Iglesia, la A.M.M., La Primaria, y la Sociedad de Socorro, para las madres de Sión y la Escuela Dominical donde viene el himno de práctica, la joya sacramental que todos los miembros deben saber de memoria cada mes. Además de esto tenemos un lugar para los acontecimientos de las misiones. Es su sección donde pueden escribir los acontecimientos de su Rama y pueden mandar también fotos para ilustrar los éxitos en su Rama.

ORIAL

OGAR EN EL AÑO DE 1955

hona: Velan D. Call Jr.

¿Cuántos de ustedes querrán escuchar las palabras de las autoridades de la Iglesia? ¿Cuántos de ustedes querrán saber lo que esta sucediendo en la Iglesia? Por eso tenemos los artículos especiales para que uno pueda leer las palabras de los profetas y los Doce Apóstoles. Y saber mejor como va creciendo la Iglesia en otros lugares del mundo. También la Historia de la Iglesia es una cosa de mucha importancia de la Iglesia restaurada. En el "LIAHONA" cada mes viene un capítulo en detalle de la Historia de la Iglesia los acontecimientos de aquéllas personas que hizo posible que nosotros tuviésemos el evangelio en su plenitud; de aquéllas personas que su fe fué lo suficiente para viajar por el desierto y dar sus vidas por el evangelio.

Y especialmente los Editoriales, la voz de las presidencias de las Misiones. Los consejos de los pastores a sus ovejas. Vemos pues que en verdad es una herramienta a los de habla española. Porque en verdad carecen los de habla española de material en cuanto a la Iglesia y por eso tenemos la revista para que sepan más del evangelio para que puedan tomar de ellas sus predicaciones, sus ideales, y las normas para dirigir su hogar.

Es la única revista a los de habla española que va por todo el mundo a dar las nuevas del evangelio a todas las tribus, lenguas y pueblos. Esta revista sirve a tres misiones, la Mexicana, la Hispano-Americana y la Centro-Americana.

Pueden ver ustedes porqué es la herramienta mejor que tenemos; aún puede ser la semilla de mañana y podremos ver pronto la cosecha.

"REGALEN EL LIAHONA A SUS AMIGOS; UNA HERRAMIENTA PARA PROMULGAR EL EVANGELIO RESTAURADO".

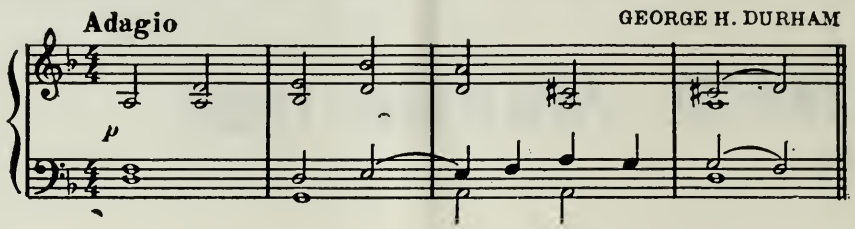

JOYA SACRAMENTAL:

Comamos y bebamos, pues,
Recordando que él,
Su cuerpo y su sangre dió,
En sacrificio fiel.

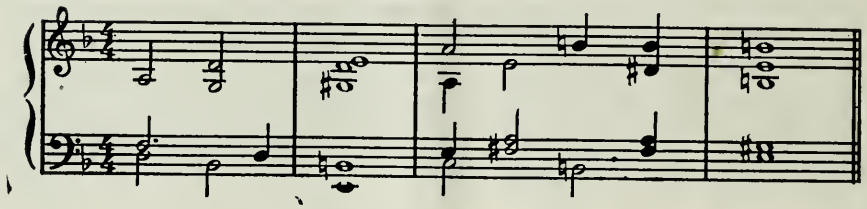

ESCUELA DOMINICAL

Por el élder Manuel Martínez, superintendente de la Escuela Dominical de la rama de San Antonio, Texas.

HIMNO de práctica: "Gran Salvador, Cerca de Ti". Pág. 243 del himnario.

"Recordad que el valor de las almas es grande en la vista de Dios; porque, he aquí, el Señor, vuestro Redentor, padeció la muerte en la carne; por tanto, sufrió las penas de todos los hombres a fin de que todos los hombres se arrepintiesen y viniesen a El. Y se ha levantado de nuevo de los muertos, a fin de traer a todos los hombres a El, con la condición de que se arrepientan. ¡Y cuán grande es su gozo por el alma que se arrepiente! Así que, sois llamados a proclamar el arrepentimiento a este pueblo. Y si fuere que trabajareis todos vuestros días proclamando el arrepentimiento a este pueblo, y me trajereis, aun cuando fuere una sola alma, ¡cuán grande no será vuestro gozo con ella en el reino de mi Padre! Y ahora, si vuestro gozo será grande con un alma que me hayais traído al reino de mi Padre, ¡cuán grande será vuestro gozo si me trajereis muchas almas! He aquí, tenéis mi evangelio por delante, y mi roca y mi salvación". (D. C. 18:10-17).

La Iglesia de Jesucristo de los Santos de los Ultimos Días es esencialmente de carácter misionero. Toda su organización, los quórumes del sacerdocio, el sistema misionero, las diferentes organizaciones auxiliares, como lo son, la Sociedad de Socorro, las Asociaciones

Manuel Martínez.

de Mejoramiento Mutuo, la Primaria, la Sociedad Genealógica y la Escuela Dominical, deben su existencia a "el valor de las almas" y tienen como objeto principal "proclamar el arrepentimiento a este pueblo" y traer almas "al reino de mi Padre".

Cada una de estas organizaciones tienen ciertas ventajas sobre las otras y estas ventajas juntamente con sus programas que les señalan su esfera de acción, son los que las hace diferentes. No obstante, fundamentalmente son iguales porque llevan el mismo fin, la perfección y la salvación de los hombres. La Escuela Dominical cuenta con la ventaja de reunirse el día de Domingo, que ha sido designado como el "Día del Señor" —en Latín "Dominigo". (Apo. 1:10; D. y C. 59:9-13).

En este día nuestros pensamientos son dirigidos hacia las cosas religiosas y naturalmente estamos más reverentes. Bajo esta actitud mental es más fácil que seamos tocados por el Espíritu Santo. Los que obramos en la Escuela Dominical tenemos grandes oportunidades de enseñar a nuestros hermanos el evangelio restaurado. Poniéndoles a su alcance los medios por los cuales, más tarde, pueden llegar a la exaltación.

Todo oficial de la Escuela Dominical debe esforzarse por llegar a ser el mejor maestro, el más bien preparado. Porque mucho depende del maestro, aún el éxito de su clase. ¿Cuántas veces hemos oído decir, o quizá nosotros mismos lo hemos dicho, "¡Qué interesante fué la lección de hoy!" o "¡Qué cansada fué la lección hoy!" Esta crítica o aquel elogio debe de servir para despertar en nosotros el deseo de mejorarnos. "Roma no fué construida en un día", dice el refrán. Así también el maestro no puede llegar a su perfección en un día. Pero existen ciertas bases fundamentales que no podemos evadir; porque estas bases vienen a ser como los cimientos de una finca. Sería una locura tratar de construir sobre cimientos vanos porque la finca no permanecería.

Igualmente sucederá con el maestro que ignora estas bases de la preparación con ayuno y oración, y mucho estudio. Todo maestro que no esté viviendo de acuerdo con las leyes del evangelio, que no paga sus diezmos completos ni da su ofrenda, se desatiende de sus deberes en la Iglesia; falta a los servicios por causas insignificantes; viola la Palabra de Sabiduría; no guarda santo el Día del Señor, sino que prefiere "darse gusto" yendo a los bailes, cines, juegos de pelota u otros lugares de distracción en el día domingo y se deleita en la crítica de sus prójimos (en lugar de dedicar su tiempo a mejorarse, aprendiendo a ser obediente, limpio y humilde para que el Espíritu Santo pueda tocar su corazón e iluminar su mente). No espere tal maestro u oficial poder llenar el propósito de su llamamiento, porque el Espíritu Santo no mora en templos sucios, y sin su ayuda no puede el hombre hacer nada. El maestro mejor es el ejemplo, y nuestra enseñanza será en vano si enseñamos un principio, pero no lo vivimos en la manera debida.

"¿Quién, pues, es el siervo fiel y prudente, al cual puso su señor sobre su familia para que les dé alimentos a

(*Continúa en la Pág.* 524)

LA PRIMARIA

Por la hermana María Zapata, presidente de la Primaria de la rama de Del Río, Texas.

"Y también han de enseñar a sus hijos a orar y a andar rectamente delante del Señor." D. y C. 68:28.

La Primaria es una junta muy importante para los niños. Aquí es en donde van aprendiendo a crecer benevolentes, con fe, esperanza, amor, y el conocimiento. Van creciendo derechos y rectos en la vista de Dios. Aquí es en donde se enseñan a ser unidos para no caer nunca. Aquí donde hay hermandad, todos los niños trabajan juntos en sus tareas y ayudan a los más pequeñitos a avanzar como ellos para que no se queden atrás. Aprenden las enseñanzas del evangelio y muchos trabajos manuales para su beneficio. Así ellos pueden hacer estos trabajos en sus casas para que no sean ociosos. La Primaria es una de las juntas donde todos los miembros y padres tienen la oportunidad de mostrar su ayuda o cooperación. Las madres que quieran y tengan tiempo, igualmente que los padres, pueden venir a la Primaria. Y aquí tenemos la oportunidad de cambiar ideas, uno con el otro, de cómo mejorar y enseñar a los niños. Discutiendo uno con el otro y juntando las opiniones, nos encontramos con un vivo interés en la Primaria. No es un esfuerzo ni sacrificio grande de enseñar el mensaje de la salvación a los niños.

Unas Primarias están muy adelantadas y otras no. ¿Qué podemos hacer nosotros que tratamos todo para que progresen? Si estamos haciendo todo lo posible para hacer interesante la primaria, y todavía no vienen los niños, debemos, con buena voluntad y bondad, acudir a los padres para que nos ayuden, mostrándonos la cooperación. Si nos portamos humildemendente y con el sincero espíritu de amor, ellos verán que sus niños asistan a la Primaria.

Los niños de hoy en día necesitan fe en Dios, Nuestro Padre Eterno, y en Jesucristo, y es un deber de nosotros de enseñarles el camino. Debemos de hacerles ver que si guardan los mandamientos del Señor y si tienen fe y confianza en El, hallarán la felicidad y seguridad en este mundo de confusión.

En las Doctrinas y Convenios, sección 4:2-3, leemos: *"Por lo tanto, oh vosotros que os embarcáis en el servicio de Dios, mirad que le sirváis con todo vuestro corazón, alma, mente y fuerza, para que aparezcáis sin culpa ante Dios en el último día".*

Que Dios les bendiga a todos ustedes, las obreras en la Primaria, para que tengan su Espíritu siempre para darles amor para la gente, bondad, y paciencia en trabajar con los niños, los hijos de Dios, recién llegados de Su presencia. Que los enseñen y los adiestren en las sendas de virtud, honor, caridad, amor y fe, es mi oración.

La Primaria de la Rama de Del Río, Texas, mostrando las cosas que hicieron en su Primaria.

PARA SUS NIÑOS SOLO

"LIAHONA"

SUSCRIBASE HOY

PARA EL AÑO DE 1955

NUESTRA ASOCIACION DE MEJORAMIENTO MUTUO

Por la hermana Doreen Lally.

A. M. M.

Lema: 1954-55

"No busquéis riquezas sino sabiduría; y he aquí, los misterios de Dios os serán revelados y entonces seréis ricos. He aquí, rico es él que tiene la vida eterna". (D. y C. 6:7).

Con la Juventud.

A. M. M., ¡aquellas tres gloriosas letras iniciales significan tanto a cada Santo de los Ultimos Días! Pero fíjense por un momento; ¿exactamente qué es la A.M.M.? Por supuesto todo el mundo sabe que las letras significan la Asociación de Mejoramiento Mutuo. Pero, ¿qué es esta asociación?

La Asociación de Mejoramiento Mutuo es el programa espiritual de recreo en la Iglesia de Jesucristo de los Santos de los Ultimos Días. Es un programa de conocer a los jóvenes y sus problemas, y del deseo de ayudarles. Es un programa de testimonio, de amor del evangelio, y del conocimiento de que es solamente por el poder del evangelio que los jóvenes pueden ganar la fuerza y la felicidad. Es un programa de buen divertimiento e instrucción social, un programa que da a nuestra juventud la guía sabia y entendida durante su vida; un programa que trata por todos los medios, —es decir, por las lecciones, la actividad, y la atención personal— a dirigir a la juventud de la hombradía hermosa, limpia, y feliz; en fin, es un programa de amor.

Es un programa de líderes devotos que enseñan a nuestros jóvenes diariamente cómo vivir cada principio del evangelio. Les ayuda a establecer los testimonios individuales y a mejorarse mutualmente, desarrollando sus muchos talentos e impartiendo a otros su conocimiento del evangelio y el deseo de vivir sus principios.

Nuestra A.M.M. nos da la oportunidad de trabajar en la Iglesia. En verdad, esto es una experiencia notable y compensativa. Nos provee el recreo limpio en el cual podemos asociarnos con otros que tengan ideales altos igual como los de nosotros.

La Mutual no es un programa opcional, sino que es dirigido por el Sacer-

Doreen Lally.

docio de Dios. Ahora este programa se halla en muchos países del mundo con cada oficial y maestro enseñando los mismos principios altos y cada miembro reconociendo que participa del programa más glorioso que hay en el mundo. Cada martes, o cualquier día en que se verifique la Mutual, se encontrará un grupo amable de gente. No solamente la juventud, sino también los que sean poquito más ancianos. Personas reunidas para participar de buen recreo espiritual o para oír más de las enseñanzas del Evangelio de Jesucristo. Sí, éste es un programa que les enseña los principios gloriosos del evangelio a todos.

Se puede usar este programa de la A.M.M. a una gran ventaja en el campo de la misión. Inviten a sus vecinos que asistan a la Mutual con ustedes alguna noche. Déjenles conocer la amistad que se halla allí y sentir por sí mismos el firme apretón de la mano del Presidente de su Mutual mientras les dice cuán contento está de verles allí. Que vean el espíritu alegre que está presente y participar de todas las actividades para que gocen de la alegría que viene por la actividad sana. Entonces, cuando nos visiten nuestros investigadores y amigos, enseñémosles, por nuestras acciones, el Evangelio verdadero de Jesucristo.

Recuerden ustedes que tenemos un gran instrumento misionero en nuestras manos, la A.M.M. Muchos miembros de la Iglesia pueden testificar que era la Mutual en que tenían su interés primero. No nos olvidemos de invitar a nuestros vecinos la próxima vez que asistamos a la Mutual.

Quisiera yo decir a los oficiales y los maestros de la A.M.M. que son bendecidos y privilegiados en tener un llamamiento tan alto y glorioso. Tengan ustedes el entusiasmo en su obra. La A.M.M. es un gran programa. Acéptenlo completamente. Guarden altas las normas de la Iglesia. Enseñen bien y sean ejemplos a todos. Iluminen una antorcha del entusiasmo en dondequiera que vayan.

Para terminar quisiera recordarles otra vez de los hermosos colores de nuestra A.M.M.

Verde —que significa la juventud, el crecimiento, y el progreso.

Oro —que representa la fuerza, el honor, y el poder— las alturas gloriosas que la juventud puede alcanzar.

Quisiera darles a ustedes mi testimonio que yo sé que ésta es verdaderamente la obra del Señor, una obra selecta. La Mutual fué mi misionero. Tuve mi primer contacto con la Iglesia de Jesucristo en la Mutual. Fué la Mutual la que me enseñó el evangelio y puedo darle gracias por el privilegio que tengo ahora de estar en la misión. Hace cuatro años cortos, no más, pero ¡qué, felices estos años! Por lo tanto, hermanos, háganlo un misionero para ustedes también.

Es mi humilde oración que todos podamos estimar nuestra A.M.M. y guardar altas sus normas para obtener más mejoramiento mutuo.

(*Traducción de J. A. Cooper*)

La Genealogía en estos días

Por el élder William R. Treu.

Desde el tiempo cuando Elías, el profeta vino a la tierra y restauró las llaves para las ordenanzas para los muertos en el año 1836, los miembros de la Iglesia han tratado de hacer esta obra en la manera que nos fué mandado por Dios y que nos ha sido mostrado por los oficiales generales de la Iglesia desde aquél entonces. Cuando la obra genealógica empezó hace 118 años, los misioneros que estaban en el campo de la misión en aquellos años tomaron sobre sí la responsabilidad de hacer la genealogía para los miembros. Pero durante los últimos pocos años se puede ver un cambio que ha venido a suceder entre los miembros mexicanos. Es que ahora en estos días, ellos están ganando un conocimiento más grande de la importancia de esta obra sagrada. Los que anteriormente no sabían nada acerca de la genealogía están empezando a buscar las fechas de nacimiento, casamiento y muerte de sus antepasados muertos para que puedan hacer la obra para ellos en los santos templos del Señor. Mi corazón está lleno de felicidad al ver esto, porque en verdad es una obra que no tiene fin y hay muchos que no se dan cuenta de su importancia.

Sabemos por seguro que Dios tiene un plan de salvación incomparable en que cada persona del mundo puede salvarse. El plan de salvación es absolutamente universal y toda la gente tendrá la oportunidad de aceptar o rechazar el evangelio restaurado, según su propia voluntad; si no en esta vida, entonces en la vida que sigue. Pero vamos a ver lo que pasa con las personas que se murieron antes de tener la opor-

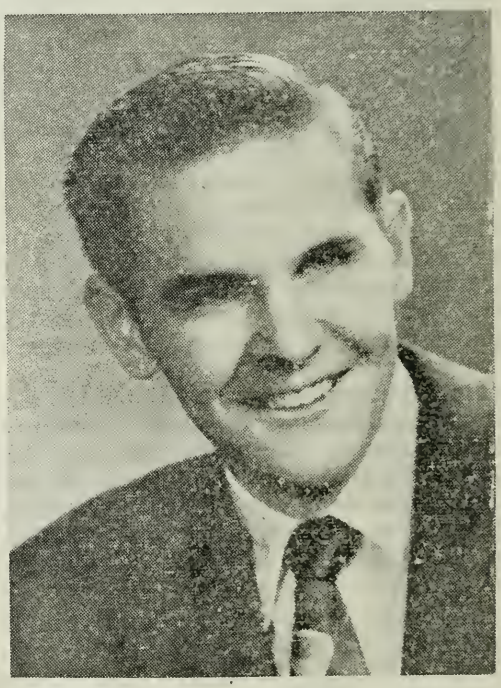
William R. Treu.

tunidad de oírlo aquí en esta vida. Por cierto sabemos que ellos, sin nosotros, no pueden perfeccionarse o podemos decir que si ellos no aceptan el evangelio aquí, nosotros tenemos que hacer las ordenanzas por ellos en los templos. Los muertos dependen de nosotros, los vivientes, por ayuda, porque esta obra tiene que ser hecha por ellos aquí en la tierra. Y entonces si algunos de ellos aceptan el evangelio más tarde, tendrán las ordenanzas ya hechas por ellos y podrán llegar a su lugar, lo que sea y en donde esté.

Los muertos, como los vivos, quieren recibir su salvación. Los que murieron sin la oportunidad de tener el evangelio y que lo habrían aceptado con todo su corazón lo aceptarán en la vida venidera y querrán tener las ordenanzas de los templos hechas por ellos. Podemos citar lo que pensaba José Smith una vez cuando dijo, *"La más grande responsabilidad de este mundo, la cual Dios puso sobre nosotros, es buscar nuestros muertos"*. (Enseñanzas del Profeta, José Smith, p. 356). Y el amonestó que, *"estos Santos que obran negligentemente por parte de sus parientes fallecidos, lo hacen poniéndose en peligro de perder su propia salvación"*. (op. cit. p. 193). Por lo tanto podemos decir que nosotros tenemos una obligación a los muertos que necesitan nuestra atención seria.

Por primera vez en esta dispensación, los miembros mexicanos de la Iglesia de Jesucristo de los Santos de los Ultimos Días pudieron recibir las investiduras en idioma español en el templo de Dios en Mesa, Arizona, el 4 de noviembre de 1945. Y desde aquel entonces han podido recibir las investiduras y hacer las ordenanzas por los muertos y para sí mismos, también, en su propio idioma. Es un placer y privilegio grande poder pasar por los templos sagrados para tomar sobre sí las promesas y convenios con Dios de manera que uno se puede ganar su salvación y ser recipiente de felicidad eterna en las alturas de los cielos.

Ojalá que tengamos bastante confianza en nosotros mismos y la voluntad para hacer esta obra que está en frente de nosotros. Los muertos están esperándonos, por lo tanto vamos a hacer nuestra parte en ayudarlos a ganar su salvación.

El Sacerdocio El Poder...

(*Viene de la Pág.* 509)

Para dar fin a estas observaciones recordaremos esto: Que es nuestro deber, o más bien, nuestro privilegio indescriptible, de magnificar nuestro llamamiento en el sacerdocio dado al hombre en esta última dispensación del cumplimiento de los tiempos por el profeta José Smith, y que la magnificación de este llamamiento incluye a esto: Tener una familia que cultive el amor de Dios, poniendo un buen ejemplo por amar a nuestra esposa y respetarla por lo que es —la compañera de un siervo de Dios Altísimo; y enseñar a nuestros hijos, los espíritus mas escogidos de Nuestro Padre Celesital, a lo mejor de nuestras habilidades, que se pueden aumentar ilimitadamente por el estudio y la oración y por el uso justo de la autoridad divina que se nos dió. Tengamos en cuenta esto: *"Si nosotros tenemos el sagrado sacerdocio sobre nuestras cabezas y no vivimos nuestra religión, de todos los hombres estamos bajo la condenación más grande"*,[6] porque *"...si no magnificamos nuestro llamamiento, Dios nos tendrá a nosotros por responsables por los que podríamos haber salvado si hubiéramos cumplido con nuestro deber"*.[7]

REFERENCIAS:

1 *San Mateo* 7:16

2 *D. & C.* 121:36

3 *José F. Smith, "Conference Report" p.* 5-6, *October* 1909

4 *José F. Smith, "Conference Report" p.* 6, *April* 1910

5 *Lorenzo Snow, "Journal of Discourses"*, 23:341-342, *Nov.* 4, 1882

6 *Wilford Woodruff, "Journal of Discourses"*, 21:125, *June* 6, 1880

7 *John Taylor, "Journal of Discourses"*, 20:22-23, *July* 7, 1878

NUESTRA HERENCIA

Por la hermana Louise Turley.

Las mujeres de los Santos de los Ultimos Días tienen una herencia sin precio. El Señor nos ha hablado por el profeta José Smith, y nos ha dado nuestra obra para que la hiciéramos. Así la Sociedad de Socorro fué organizada por la revelación directa de Dios a José Smith para las mujeres de nuestra Iglesia. El objeto de la organización, como fué expresado en los primeros registros de ella, fué, "Que la sociedad de hermanas provocaran a los hermanos y hermanas a las obras buenas, en velar por las necesidades de los pobres, buscar personas que necesitaran de la caridad, y en administrarles lo necesario a ellos; y de ayudar a sostener la moralidad y fortalecer las virtudes de la comunidad".

Louise Túrley.

Es natural que todos esperen de las mujeres las cosas mejores y más finas de esta vida. No tiene límites su influencia en dar ejemplos de vivir en rectitud, de apoyar la decencia, y de ayudar en el desarrollo de la mentalidad, la moralidad, y la espiritualidad. Dijo el profeta en sus instrucciones:

"Esta sociedad caritativa es según la naturaleza de ustedes. Es natural que las mujeres tengan estas simpatías que Dios ha plantado en su pecho. Esta sociedad no existe solamente para aliviar a los pobres, sino para salvar las almas. Ahora les entrego la llave a ustedes en el nombre de Dios, y esta sociedad se regocijará, y conocimiento e inteligencia se derramará desde este momento. Deben siempre ser fortalecidas con la misericordia. Si quieren que Dios les muestre la misericordia, muéstrense la misericordia las unas a las otras. Sean limpias de corazón, por la unión del sentimiento obtenemos el poder con Dios. Manifiesten la benevolencia sin hacer excepción por credo o nacionalidad; cuiden por los enfermos y los desafortunados; ministren donde reine la muerte; eleven la vida humana al nivel más alto; alcen y engrandezcan el campo de actividades y las condiciones de las mujeres; fomenten el amor de la educación religiosa, la cultura; desarrollen la fe, salven almas, estudien y enseñen el evangelio".

Esto es, en parte, lo que se espera de las mujeres de la Sociedad de Socorro. Es digno de nuestra consideración

y lealtad más sincera. No hay otra organización en el mundo que pueda dar a las mujeres tales oportunidades. El verdadero gozo y felicidad vienen del servicio de aliviar la necesidad, la escasez, y el sufrimiento. Se ha desarrollado un programa vasto incluyendo a todo el servicio misericordioso, tanto al individuo como a la familia y la comunidad. Este servicio misericordioso va mano a mano con el programa espiritual y educacional. Tenemos que tender la mano de ayuda a todos alrededor de nosotros y gozar de la hermandad del hombre, y sentir el gozo y la bondad que el servicio trae a la humanidad.

Vale la pena cada minuto pasado en la Sociedad de Socorro. Nuestro testimonio crece por el estudio del Evangelio. Nuestro programa educacional nos da todas las cosas que tenemos "según nuestra naturaleza", como dijo el profeta. Ganamos amigas y hacemos contactos intelectuales y espirituales entre mujeres con los ideales como nuestros. Cada mujer aprecia la enseñanza del hogar y las ayudas que recibe. Aprendemos a poner la belleza y la comodidad en el hogar por la enseñanza de maestras hábiles que entienden que el espíritu del Evangelio es el fundamento verdadero para el gozo en el hogar. Aprendemos el gozo del servicio. Cada hermana añade su parte y llega a ser una parte de un gran servicio. La felicidad verdadera viene de vivir cerca del Señor, y por andar "la segunda milla" con nuestros prójimos

Nuestro Padre Celestial nos ha dicho que debemos reunirnos a menudo como hermanas de la Sociedad de Socorro. A veces la gente necesita más el consuelo o una palabra de aliento que el pan cotidiano. Nunca podemos saber cuánto puede ayudar un saludo alegre a los que estén lastimados del espíritu. Todas tenemos que ser más generosas en nuestros sentimientos hacia otros, y la Sociedad de Socorro nos da esta oportunidad de servir.

El estímulo intelectual que recibimos de nuestras lecciones maravillosas, el desarrollo moral que obtenemos de nuestra obra caritativa, y sobre todo el levantamiento espiritual que viene de nuestro estudio del Evangelio de Jesucristo, son tan importantes, que ninguna mujer debe faltar a los cultos de la Sociedad de Socorro. El hecho de que nuestros cultos se abren y se terminan con oración, y que allí se cantan hermosos himnos, nos da el sentimiento y el conocimiento de que el Espíritu de nuestro Padre Celestial está cerca, y aquél no se puede ganar de ningún otro grupo de estudio, ni de ningún otro grupo social afuera de la Iglesia. Este Espíritu nos acompaña de semana en semana. Que el Señor bendiga a todas las hermanas de la Sociedad de Socorro para que nos demos cuenta de las oportunidades maravillosas que ahora se pueden obtener; para que nos aprovechemos de ellas y mostremos nuestro aprecio de esta organización divinamente organizada por nuestra actividad y lealtad.

EL LIAHONA EN CADA HOGAR

¿Somos Guardas de...

(*Viene de la Pág.* 507)

luz del evangelio porque no hay ningún otro que pueda hacerlo.

Después de hablar tanto acerca de nuestras responsabilidades para con otros, recordemos también este dicho... *que uno no puede llevar una linterna para iluminar la senda de un hermano, sin ver más claramente su propia senda.*

Que Dios nos bendiga con la fuerza necesaria para continuar fieles hasta el fin es mi oración, en el nombre de Jesucristo, Amén.

Nefi Listo para Entrar en el Cielo

Tomado del Libro "Our Promised Land", por Marie Busig Barton.

(*Unas cuantas de las últimas palabras de Nefi a su gente, tomadas del II Nefi* 25 - 33).

Nefi, tanto como Jacob, predicó algunos sermones maravillosos al pueblo Nefita. También explicó las palabras de Isaías de cuyas profecías su corazón se alegró, sabiendo que todas serían cumplidas. Habló del futuro, de la misión de Jesucristo y de la restauración del evangelio en los últimos días.

Luego, con su corazón lleno de tristeza, les dijo a los Nefitas que serían destruidos completamente, que esta tierra sería quitada de ellos, si no se arrepintiesen. Pero también les dijo que hablarían del polvo por medio de su historia que vendría y sería traducida. Describió cómo José Smith recibiría las planchas en que su historia sería escrita y cómo serían tres testigos principales testificando a la verdad de ella, y también de otros testigos. Predijo que este libro vendría en los últimos días para preparar la gente del mundo para la segunda venida del Salvador Jesucristo.

Después de regocijarse en el pensamiento de que muchos de los Nefitas guardaban los mandamientos del Señor, dijo que su alma le dolía cuando pensaba en la pérdida de tantos de su pueblo porque no servían al Señor. Pero sabía que Dios es justo, porque su espíritu no siempre contenderá con los hombres.

¿QUE QUERIA DECIR NEFI CUANDO DIJO "PORQUE NO SIEMPRE EL ESPIRITU DEL SEÑOR CONTENDERA CON EL HOMBRE?

Si el Señor, por medio de Sus profetas y maestros, nos dijera cómo vivir, cómo orar a menudo a El, cómo guardar Sus mandamientos, y no escucháremos —buscando no más los placeres mundanales; entonces Su buen espíritu será quitado de entre nosotros y espíritus malos estarán con nosotros, murmurando a nosotros de hacer las cosas que sean más agradables a Satanás.

Nefi siguió diciendo que después de que su simiente (o sea sus descendientes) y las de sus hermanos serían afligidos por los gentiles, y después que han sido atropellados, entonces, ellos y los gentiles oirán una voz desde el polvo —aún la historia de su pueblo, que les dirá del plan de Dios para con sus hijos sobre la tierra.

NEFI HABLANDO A NOSOTROS EN LOS ULTIMOS DIAS

Nefi dijo que en los últimos días serían muchas iglesias hechas por hombres. Cada una diría que la suya pertenecía al Señor, sino que negarían el poder de Dios. Clamarían que jamás el Señor no revelará su palabra; que ya había hecho su obra. Dijo que serían muchos quienes dirían: *"Comed, bebed, y divertíos, porque mañana moriremos ¡y nos irá bien!"* Otros dirían: *"Comed, bebed y divertíos; no obstante temed a Dios, que El justificará la Comisión de leves pecados; sí, mentid un poco, tomad la ventaja por las palabras que uno dijere; tended trampa a vuestro prójimo; en esto no hay mal. Haced todo esto, porque mañana moriremos; y si nos halláremos culpables, Dios*

nos dará algunos correazos; pero, al cabo, nos veremos salvos en el reino de Dios". (II Nefi 28:8).

Reclamó que muchos enseñarían doctrinas falsas, vanas y necias, y estarían hinchados de sus corazones. Mas hay de aquellos, de los sabios, y de los ricos, quienes en su orgullo desampararían las sendas del Señor.

Que el diablo les pacificaría y los adormecería en seguridad carnal, de modo que dirían: *"Todo va bien en Sión; sí, Sión prospera, todo va bien".* (2 Nefi 28:21). Nefi dijo que en tal manera, el diablo engañaría a sus almas, y los conduciría astutamente al infierno. Que los lisonjearía, diciéndoles que no hay infierno —y así es como el susurraría en sus oídos, hasta que los ataría con sus terribles cadenas.

La voz de Nefi era como una trompeta del cielo mientras proclamó las palabras del Señor. (II Nefi 29:10-14). "Ahora, no porque tenéis una Biblia debéis suponer que contenga todas mis palabras; ni creer tampoco que no haya hecho yo escribir otras más. Porque mando a todos los hombres, tanto en el Este, como en el Oeste, y en el Norte, y en el Sur, y en las islas del mar, para que escriban lo que yo les hable, porque, según los libros que se hayan escrito juzgaré al mundo; a cada cual según sus obras, conforme a lo que haya escrito. Porque, he aquí, lo que hablaré yo a los Judíos, por ellos será escrito; (su evangelio) y los Nefitas escribirán lo que les hablaré; y también hablaré a todas las naciones de la tierra, y ellas lo escribirán. Y acontecerá que los Judíos tendrán las palabras de los Nefitas y los Nefitas las de los Judíos; y los Nefitas y los Judíos poseerán las palabras de las tribus perdidas de Israel, y éstas poseerán las de los Nefitas y Judíos. Y acontecerá que mi pueblo que es el de la casa de Israel, vendrá a reunirse en su propio país, en las tierras de sus posesiones, y mi palabra se reunirá también en una. Y manifestaré a los que peleen contra mi palabra, y contra mi pueblo que es de la casa de Israel, que soy Dios, y que conviene con Abraham el acordarme de su posteridad para siempre".

En el próximo capítulo (II Nefi 30) Nefi explica que los Israelitas no son más preciosos en la vista del Señor que los Gentiles. Solamente por guardar los mandamientos de Dios podrán ser salvos.

¿QUE PIENSAN LOS MUCHACHOS Y LAS MUCHACHAS DE LAS PALABRAS DEL SEÑOR, QUE LE REVELO A NEFI Y QUE NEFI DIJO A SU PUEBLO?

¿No es maravilloso que el Señor mismo nos dice lo que sucederá en estos los últimos días? Que los Judíos tendrán la palabra de los Judíos (La Biblia); y que los Judíos, los Nefitas y los Gentiles tendrán las palabras de las diez tribus perdidas de Israel. Y que las diez tribus perdidas de Israel tendrán las palabras de los Judíos y de los Nefitas.

(*Con mucho interés esperamos los registros de las diez tribus perdidas de Israel*).

EL GRAN AMOR DE NEFI PARA CON SU PUEBLO

¿QUE ES LO QUE EL SEÑOR NOS HA PROMETIDO EN ESTOS ULTIMOS DIAS, CUANDO OIRIAMOS LOS RUMORES DE GUERRAS A NUESTROS ALREDEDORES?

"ESTA TIERRA SERA LIBRE SI UNICAMENTE SIRVIERAMOS AL DIOS DEL PAIS, QUIEN ES JESUCRISTO". Con voz temblorosa Nefi seguía diciendo al pueblo que después de que el libro (la historia de los Nefitas, o el Libro de Mormón) aparezca, habrá muchos que creerán en las palabras que están escritas; y las llevarán al resto de los Lamanitas (los Indios). Entonces el conocimiento de sus padres será restaurado a ellos e igualmente al conocimiento de Jesucristo. Ellos que crecerán y llegarán a ser un pueblo blanco y deleitable.

Los Judíos serán recogidos de las naciones a su propia tierra y también llegaría a ser un pueblo deleitable. Entonces, acontecerá la restauración de toda la gente.

Porque el tiempo se acercará cuando el Señor causará una grande división entre su pueblo; los malvados serán destruidos, y los fieles recibirán todas las cosas. El cordero y el león se acostarán juntos y un niño les guiará. La tierra será llena del conocimiento del Señor, y todas las cosas se manifestarán a los hijos de los hombres. Satanás no tendrá poder sobre los corazones de los hombres por mucho tiempo.

MUCHACHOS Y MUCHACHAS, ¿QUE PIENSAN USTEDES DE NEFI, QUIEN VIVIO HACE 2,500 AÑOS, DICIENDONOS DE LAS COSAS QUE PASARIAN EN ESTOS LOS ULTIMOS DIAS?

¿SERA LA DESPEDIDA DE NEFI ETERNA?

Antes de terminar sus enseñanzas, Nefi le dijo al pueblo. En cuanto que el Salvador fué bautizado para cumplir con toda justicia, así nosotros tenemos que ser bautizados por agua para recibir el don del Espíritu Santo. Luego tenemos que seguir adelante, siguiendo el ejemplo de Cristo en todas las cosas, con un amor por Dios y por los hombres en nuestros corazones. Por tanto, si perseveramos hasta el fin tendremos la vida eterna. Les dijo que si entraban por la vía y recibían el Espíritu Santo, les mostraría todas las cosas que tuvieran que hacer, que siempre debían de orar, que Satanás no tuviera poder sobre ellos. Sus últimas palabras fueron: "Y ruego al Padre en el nombre de Cristo, que muchos, si no todos nosotros, seamos salvos en su reino en ese grande y postrer día".

"AHORA PUES, AMADOS HERMANOS MIOS, TODOS LOS QUE SEAIS DE LA CASA DE ISRAEL, Y TODOS VOSOTROS ¡OH EXTREMOS DE LA TIERRA!, OS HABLO COMO LA VOZ DE UNO QUE CLAMA DESDE EL POLVO: ADIOS, HASTA QUE VENGA ESE GRAN DIA".

"VOSOTROS, LOS QUE NO QUEREIS PARTICIPAR DE LA BONDAD DE DIOS, NI RESPETAR LAS PALABRAS DE LOS JUDIOS, NI TAMPOCO MIS PALABRAS NI LAS PALABRAS QUE PRECEDERAN DE LA BOCA DEL CORDERO DE DIOS, HE AQUI, OS DOY UN SEMPITERNO ADIOS. PORQUE ESTAS PALABRAS OS CONDENARAN EN EL POSTRER DIA".

Estas palabras habían de hacer una impresión grandísima sobre el pueblo de Nefi. ¡Le amaron muchísimo! Ahora, iba a salir de entre ellos. ¿No pudieron ellos verle otra vez? Sí, pudieron ver y conocerle otra vez por guardar los mandamientos de Dios.

EL LIAHONA EN CADA HOGAR

La Escuela Dominical...

(*Viene de la Pág.* 513)

tiempo? Bienaventurado aquel siervo, al cual, cuando su señor viniere, le hallare haciendo así. De cierto os digo, que sobre todos sus bienes le pondrá. Y si aquel siervo malo dijere en su corazón, Mi señor se tarda en venir: Y comenzare a herir a sus consiervos, y aun a comer y a beber con los borrachos; vendrá el señor de aquel siervo en el día que no espera, y a la hora que no sabe, y le cortará por medio, y pondrá su parte con los hipócritas: allí será el lloro y el crujir de dientes". (Mateo 24:45-51).

Sucesos de la Misión Hispanoamericana

Una Conferencia Misionera en Nuevo México

Por el élder Richard A. Capener.

El 27 y 28 de julio, se verificó una conferencia misionera en el distrito de Alburquerque, Nuevo México. Vinieron todos los misioneros del Estado de Nuevo México, y los de Lubbock, Texas. A la una de la tarde del 27, habiendo llegado todos ya, empezaron el culto en la capilla, ubicada en 523 calle Spruce.

Para principiar, la nieta bonita de los presidentes Bowman, la hermanita Nina Dean Rich, ofreció una escritura de memoria, el cuento de la resurrección de Jesús. (Juan 20:1-18). Durante las nueve horas subsiguientes, veinte y tres personas dieron su testimonio; incluyendo a: el presidente Harold I. Bowman y su esposa Nina N. Bowman; su hijo, Harold I. Bowman, Jr., quien estuvo visitando a sus padres, habiendo venido de Jacob Lake, Arizona; la hermana Ramona Gutiérrez, una misionera relevada; y los élderes de la misión. Todos dieron testimonio de la veracidad del evangelio y de la misión de José Smith, y allí se podía sentir el Espíritu del Señor en abundancia. Parecía a todos los presentes que volaron muy rápidamente las horas, como si tuvieran alas de águilas, y muy pronto llegó la hora de acostarse.

A las ocho en punto, el día siguiente, todos estuvieron en sus lugares, listos para otro día de conferencia. El himno que fué escogido fué muy propio, porque en verdad, el Espíritu de Dios ardía allí "Tal como un Fuego". Este día fué dedicado a la presentación de lecciones en la tabla de franela. El élder Hallam abrió esta sesión de la conferencia, ofreciendo la primera oración. Después de presentarse muchas lecciones,

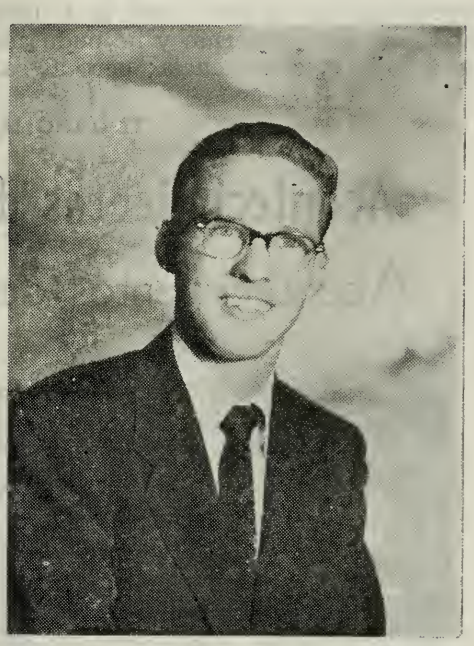

Richard A. Capener.

se dedicó el tiempo a discutir maneras de mejorar las lecciones y los modos de presentarlas. A la una todos participaron de una comida sabrosa que prepararon las hermanas de la sociedad de socorro de la rama mexicana de Alburquerque. A las dos, dió principio la última sesión de la conferencia. Durante esa hora, el presidente Bowman y su esposa dirigieron la palabra a los misioneros, amonestándoles a seguir haciendo la obra como han estado haciéndola. El élder Brent C. Lindstrom ofreció la última oración, dando fin a esta sesión y a la conferencia.

Inmediatamente después de la conferencia, el presidente H. I. Bowman ve-

rificó un culto con los presidentes de los distritos.

Quisieramos dar gracias aquí a la sociedad de socorro de la rama de Alburquerque por las dos comidas sabrosas que prepararon, y a la rama de los norteamericanos por haber proveído sus hogares para que los misioneros tuviesen lugar para dormir.

Nos da tristeza reportar que uno de los misioneros, el élder Melvin J. Hammond, se puso enfermo y no pudo asistir a toda la conferencia; pero al salir de Alburquerque, estaba mucho mejor.

Es mi oración que todos nosotros, al regresar de esta conferencia gloriosa, podamos llevar con nosotros el deseo y el espíritu de amor que se ha demostrado con tanta abundancia en esta conferencia. Hagamos el esfuerzo para vivir de tal manera que la influencia del Señor sea sentida en el corazón de cada persona con quien estemos trabajando. Espero que sean guiados a las puertas de los honrados de corazón para que les prediquen este glorioso evangelio de amor.

EL LIAHONA EN CADA HOGAR

Acontecimientos de la Misión Mexicana

Acontecimientos de la Rama en Matamoros

Los niños de la Rama de Matamoros que participaron en el programa.

Queridos hermanos de la Misión Mexicana:

El propósito de nuestra carta, es con el fin de darles grandes nuevas de aquí de nuestra Rama.

Yo, como presidente de la Primaria y mis consejeras y de acuerdo con el Presidente de la Rama, organizamos una gran fiesta el día 31 de julio pasado y esto fué con motivo de colectar fondos para la construcción de la capilla. El programa siguió de esta manera: Se principió a las ocho horas de la noche; primeramente dió la bienvenida la presidente de la Primaria, Hermana Guadalupe G. de Guevara, en seguida se cantó el himno No. 14 "Las Florecitas" y la oración fué ofrecida por el hermano Sotero Elías. Y como segundo himno se cantó el de la página 7 "Cuando Ayudamos". Entonces fueron dirigidas unas palabras por la Secretaria de la Primaria hermana Rita G. Serna. Se presentó un bailable por la niña Irma García presentando la "Gitana". Ella tuvo mucho gusto de cooperar con los miembros de la Iglesia. También los niños de la Iglesia presentaron un bailable el "Piojo y la Pulga" y con estos

Miembros de la Rama de Matamoros, Tamps.

bailables se dieron muchos aplausos y así continuó con muchas canciones y recitaciones por jóvenes de la A.M.M. y los adultos presentando un "skit". También la fiesta fué con motivo de dar una despedida, de la casa donde se llevaron a cabo los servicios de la Iglesia para que a otro día, el día primero, fuéramos a dar nuestros testimonios en la nueva casa.

Antes de terminar el programa se repartieron unos sabrosísimos lonches, y agua fresca, también sabrosos pasteles y dulces. Y así terminó la fiesta con una asistencia de 120 y en todo fué un progreso para la Iglesia. Damos las infinitas gracias a Nuestro Padre Celestial, por la cooperación de sus miembros y sus investigadores y amigos de la Iglesia que también tomaron parte en las actividades. De este modo deseamos cooperar con nuestro grano de arena para los acontecimientos de la Misión Mexicana.

La Presidente de la Primaria: Guadalupe G. de Guevara y el Presidente de la Rama, Daniel Serna.

EL LIAHONA EN CADA HOGAR

Acontecimientos de la Rama de San Miguel

Por el presidente de la rama de San Miguel, Tomás Carbajal.

El día ocho del presente se celebró un servicio bautizmal en la Rama de San Marcos para los de la Rama de San Miguel, en el cual estaba presente el Presidente del Distrito de Hidalgo y su compañero. Después del culto sacramental en la Rama de San Miguel todos salimos para San Marcos para celebrar dichos bautismos. En este acto se bautizaron ocho, de los cuales fueron seis niños y dos señoritas, y fué presidido por el Presidente de dicho distrito, dirigiendo el Presidente de la Rama de San Miguel, Tomás Carbajal. Estamos muy contentos y muy gozosos de que esta Rama, a pesar de ser tan pequeña, ahora esta creciendo. Contaba con 29 miembros más ahora cuenta con 36.

Las organizaciones de esta Rama han estado incompletas por falta de oficiales. Esperamos que dentro de poco tiempo estarán integrados todos sus oficiales para que puedan trabajar bien. Esperamos que todos nuestros hermanos en la fe oren para esta Rama para que crezca y que los líderes de ella sean bendecidos en conocimiento y sabiduría. Estamos muy gozosos por este acontecimiento. También estamos muy contentos por nuestras hermanas Trigos que han tenido la bondad de prestar su casa para hacer los cultos, aunque la gente que nos rodea hablan mal de las hermanas, pero ellas han tenido una fe tan firme que no desmayan. Por todo esto damos gracias a nuestro Padre Celestial. El acto mencionado principio a las 15 horas y terminó a las 16 horas con 30 minutos del día 8 de agosto.

Pedíd y se os Dará...

(*Viene de la Pág.* 493)

que asistan a los seminarios eclesiásticos para estudiar, sino para los que son llamados.

Mientras Jesús andaba por las orillas de Galilea, vió a pescadores humildes, sin educación —el tipo desordenado de la humanidad; les vió mientras tiraron la red, y les dijo, *"Ved, venid en pos de mi, y os haré pescadores de hombres"*. Le siguieron, y les dijo, *"No me elegisteis vosotros a mi, mas yo os elegí a vosotros. No elegisteis el ministerio como profesión, mas os he llamado de vuestros negocios para que seáis pescadores de hombres"*. Se quedaron en Jerusalén hasta que el Espíritu Santo vino, entonces anduvieron afuera bautizando por inmersión, imponiendo sus manos sobre los que se habían bautizado, dándoles el don del Espíritu Santo. Eso es lo que dice. Soy bastante sencillo para creerlo.

Me gusta esta clase de razón. Lo hace posible que yo, una persona insignificante, sea llamado. Lo hace universal el sacerdocio para que ustedes —los hombres y los muchachos sentados en esta congregación— puedan poseer el sacerdocio de Dios y ser salvadores en su propio hogar para con su propia familia. Me gusta eso. Estoy contento que tengo algo para hacer por mi salvación. Estoy contento que mi salvación no depende del presidente de esta Iglesia, que no depende del presidente sino de mí mismo —mi propia vida personal, mi propia obediencia a los principios de la vida y la salvación. Sin eso, no puedo salvarme. Tengo que trabajar, y ustedes tienen que trabajar mucho. Si son creyentes de los principios justos y fundamentales, no pueden alcanzar nada en esta vida a menos que trabajen. Si se han olvidado de estos principios, no pueden obtener mucho por nada, y quiero decirles a ustedes que pertenecen a esta Iglesia, como el presidente Woolley ha dicho, que su salvación temporal, su bienestar temporal, así como su bienestar espiritual, es el problema de su Iglesia y no del gobierno de los Estados Unidos de América ni del Territorio de Hawaii. Si no tenemos en esta Iglesia la manera de salvarnos temporalmente y de darnos seguridad material, entonces no es el poder de Dios a la salvación.

No creemos en mezclar la Iglesia con el estado. ¡Cuántas veces oímos eso! Tampoco creo yo que el estado debe tomar las responsabilidades de la iglesia. Eso no es correcto, así es que debemos volver al antiguo concepto fundamental de que uno es guarda de su hermano. Soy guarda de mi hermano. Se puede hacer. Si no, entonces no tenemos razón, pero no; tenemos razón y Dios proveerá, y ya está proveyendo la salvación temporal, por medio de los instrumentos que ha establecido sobre la tierra, para todos sus hijos que siguen Su senda de la vida. Ustedes lo saben, tanto como yo.

No quiero hablarles más pero les doy mi testimonio, de que yo sé con todo mi corazón que esto es la verdad. Algunas veces hay personas que nos dicen que nos jactamos porque decimos que tenemos la verdad. Tal vez sea así, pero también es una convicción sincera, y solamente espero yo que cada persona, de cualquier iglesia, pudiera ponerse en pie y decir que tiene la verdad y apuntar al libro cuando esté abierto y convencer a otros que tiene la verdad. Si no puede hacer eso, entonces todo lo que le puedo decir es *"Pedid, y se os dará; buscad, y hallaréis"* (Mateo 7:7). Oren ustedes y Dios les revelará la verdad a su corazón y después de todo, la verdad es lo que deseamos. Eso es nuestro gran propósito de la vida: hallar la verdad y la verdad nos hará libres.

Que Dios les bendiga, hermanos, en su estaca y en sus organizaciones aquí. Su estaca crece. Antes de muchos años habrá dos estacas aquí en esta isla, probablemente una al lado de barlovento y la otra aquí en este lado. No sé como ocurren estas cosas, pero las estacas de

Sión crecen como las setas; cuando se divide una, parace que hay más personas en cada mitad que había en la una antes de dividirse. Esa es la manera que la obra va adelante, así sean ustedes dignos. Seamos dignos de la tierra que tenemos. El día se acerca cuando en vez de ser cultivados por una compañía de azúcar aquellos seis mil acres, la bahía será cultivada por los miembros de la Iglesia para su seguridad y para la edificación del reino de Dios. Es suya. Los profetas de Dios lo compraron para un propósito, y a veces es solamente porque somos bastantes dignos que esos propósitos no son completamente realizados.

Sean dignos. Espero que viva yo para ver el día en que mi pueblo maori allá en Nueva Zelandia, tenga un pueblecito con una hermosa capilla esculpida del estilo de los maori. ¡Oh!, cómo podrían enseñarles a ustedes, los Hawaianos, a hacer esculturas maravillosas para sus casas de oración. Los Tonganos tendrán tal pueblecito, y los Tahitianos y los Samoanos ya tienen un buen principio — ¡todos estos isleños de la mar! Entiendo lo que pensó el presidente McKay un día cuando vió el lado de barlovento y dijo, "Espero que vea yo el día en que nuestro pueblo esté por todas partes aquí". Pues, tendremos cientos y miles de miembros.

Tendremos otras estacas en este grupo de islas, y más que una aquí en Oahú. ¡No se olviden eso, porque aumentamos! No se puede detener la mano de Dios, y si viven su religión, alcanzarán más que jamás han esperado. Ustedes, los Hawaianos, los Japoneses, y los Orientales que pertenecen a la Iglesia, si viven el evangelio que hay en todo el mundo, porque su religión les provee con la manera de ser así. Aspiren a llegar a ser el gran pueblo ejemplar del evangelio de Jesucristo en salvar y regenerar las almas humanas por todos los modos.

Yo sé que Dios vive; sé que Jesús es el Cristo; sé que José Smith era un profeta del Dios viviente, y que todas las profecías que él pronunció que todavía no se han cumplido serán cumplidas, porque Dios le ordenó y le levantó para pararse a la cabeza de la dispensación de la plenitud de los tiempos cuando se cumplirán todas las cosas que han sido pronunciadas por boca de los santos profetas desde el siglo. Eso sé con todo mi corazón. Les amo a ustedes con todo mi corazón. Si hay cualquier cosa que pueda yo hacer para ustedes aquí o en mi casa, no dejen de llamarme, sean Santos o pecadores, y si son pecadores, vengan para visitar conmigo. Somos hermanos. Les entenderé. Nos abrazaremos y subiremos juntos y nos ayudaremos.

Que Dios esté con ustedes y bendiga a la presidencia de la estaca, y a todas las organizaciones auxiliares, y a todos los obispados de los barrios, y gente. Que Dios bendiga a la gente. Que Dios bendiga este hermoso país; que florezca y prospere y resuelva sus problemas; y sí, Dios bendecirá estas islas si hay solamente pocas personas rectas aquí, como prometió a las ciudades de Sodoma y Gomorra que si hubiera diez personas rectas salvaría la ciudad entera. Sean rectas y el futuro de Hawaii es seguro. Que Dios nos bendiga a todos, pido en el nombre de Jesucristo, Amén.

(*Traducción del élder J. Arthur Cooper*)

EL LIAHONA EN CADA HOGAR

En la Sombra del Templo...

(*Viene de la Pág.* 495)

los pudieran descansar sobre esta institución para siempre". El último himno fué, "Ya Regocijemos en Día Bendito" y estaba organizada la Sociedad de Socorro de los Santos de los Ultimos Días.

Ahora vemos una diferencia muy grande, las mujeres de la Iglesia con una organización de 150,000 y con su Mesa Directiva General de la Iglesia, y esta organización esta organizada por todo el mundo para el mejoramiento de las madres de Sión y aún para socorrer

a los pobres de la Iglesia y de ayudar en los tiempos de la muerte y sufrimiento.

El edificio en la sombra del Templo tanto anhelado por las hermanas de dicha organización tendrá tres pisos y un sótano. En el sótano habrá lugar para almacenar la ropa del templo para entierros, artículos de oficina, archivos para la historia.

En el primer piso habrá oficinas para servicios sociales, los departamentos de recibir y envíos y los cuartos de costura. Y el piso principal que pronto empezarán, incluirá el Cuarto de Reuniones de la Mesa Directiva, varios cuartos para distintos comités y la antesala principal.

El segundo piso, según los planos, tendrá las oficinas de ejecuciones y negocio. El tercer piso tendrá dos salas sociales y una cocina.

En verdad, las miembros de la Sociedad de Socorro pueden estar orgullosas por este maravilloso edificio que han anhelado por tanto tiempo.

EL LIAHONA EN CADA HOGAR

Discurso dado por la...

(*Viene de la Pág.* 501)

do la persona de la señorita. Por lo tanto fué a su pastor y le dijo todo lo que había hecho y añadió, "¿Qué haré para justificarme con ella?" El pastor le dijo, "Ve a la casa y traeme un costal de plumas, un costal muy chiquito de plumas". "Ahora", dijo al hombre, "Ve y pon una pluma en cada puerta de cada casa del pueblo. (En verdad, era un pueblo muy chiquito). El hombre regresó y dijo, "He hecho esto, ¿más ahora qué haré?" "Ahora", dijo, "ve a recoger aquellas plumas y tráelas a mí". "¡Oh, es imposible que yo haga esto! El viento ha soplado y las plumas están regadas por todo el pueblo. Sería imposible encontrar todas. El pastor contestando dijo, "Igualmente así sucede con las palabra. Las deja salir de su boca. Van por todo el pueblo y es imposible que sean regresadas. La cosa que usted debe hacer es de contar hasta diez antes de decir otro relato como ese, pensadlo primero".

Mientras yo leo esto, pensad en vuestras mentes, "No lo digáis", igualmente "No los escribáis y no las notaréis".

¿Tenéis vosotros pensamientos malos?, no los notaréis.

No escribáis ninguna palabra que hará dolor,
Porque las palabras escritas duran siglos.

Si habéis oído un relato vano, no lo anotaréis no lo hablaréis.

Chismes pueden ser repetidos vez tras vez, agregando más amargura a la vez.

¿Si tenéis una broma indiferente? Enterradla y dejadla descansar;
Quizá herirá a alguna creatura.

Pero las palabras de amor y ternura, las palabras de verdad y bondad,
Son palabras de consuelo para los tristes, palabras de gozo para los alegres,
Palabras de consuelo para los malos, y yo diré: anotadlas.

Porque las palabras, aunque pequeñas, son sumamente poderosas.

Pensad vosotros antes de escribirlas.

Pequeñas palabras pueden crecer y florecer con amargura o con dulzura.

Orad vosotros antes que las escribáis.

Hermanos y hermanas, espero que vosotros podéis orar en vuestro corazón antes de decir ninguna palabra mala de nadie. Vuestra presidencia, de las mesas directivas de la Sociedad de Socorro, la Primaria, la Mutual, o cualesquier amigo es mi oración y lo pido en el nombre de Jesucristo, Amén.

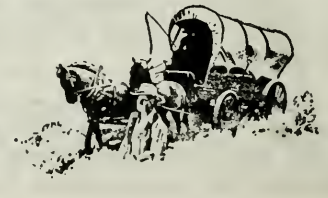

Temas Fundamentales...

(*Viene de la Pág.* 504)

El día 27 de marzo de 1844, los hermanos Williams y Eaton hicieron unas declaraciones bajo juramento ante Daniel H. Wells, juez de paz, en las que confirmaban la narración de estos dos jóvenes y nombraban a Chauncey L. Higbee, Roberto D. Foster, José H. Jackson, Wilson Law y su hermano Guillermo como los jefes de la conspiración. Poco después (el 18 de abril de 1844) fueron excomulgados los dos Law y Roberto D. Foster.

Los Apóstatas Intentan Organizar una Iglesia.—Estos apóstatas hicieron un esfuerzo por organizar su propia iglesia, según el modelo de la Iglesia de Cristo, y nombraron a Guillermo Law para que la dirigiese. Fueron pocos los que los siguieron y el intento fracasó. Poco después se ligaron con los enemigos más declarados de la Iglesia y los ayudaron en todas sus persecuciones de los "mormones". Propusieron la abrogación de la Carta Constitutiva de la ciudad de Nauvoo; insultaron a los oficiales de la ciudad y malévolamente violaron sus estatutos para ver si podían desacreditar la ciudad. Culparon a otros de sus malos hechos, y con sus lenguas mentirosas calumniaron a los inocentes y amenazaron matar al Profeta.

Complot Contra la Vida de José Smith.—El 25 de mayo de 1844, Guillermo Law, Roberto D. Foster y José H. Jackson se presentaron ante el tribunal de Carthage para acusar a José Smith de poligamia y perjurio. Dos días después José partió para Carthage, acompañado de varios de sus amigos y se presentó para responder a las acusaciones. Buscó ayuda local y pidió que fuese juzgada su causa, pero sus enemigos insistieron en que se aplazara el juicio hasta el siguiente período de sesiones del tribunal, Mientras el Profeta se dirigía a Carthage, lo alcanzó Carlos Foster y habló con él. Al llegar a su destino, Foster llamó a José Smith a un lado y le informó del complot contra su vida. Su hermano Roberto, con lágrimas en los ojos, también le dijo que había algunos allí que tenían la intención de matarlo antes que saliese de allí. Sin embargo, esta pequeña chispa de arrepentimiento que se había encendido en sus pechos pronto se apagó, y estos dos hombres de nuevo se confederaron con los conspiradores de Nauvoo cuyo objeto era ocasionar la muerte de José y su hermano Hyrum.

El "Expositor" de Nauvoo.—Para mejor propagar sus inicuos procedimientos, los conspiradores de Nauvoo se hicieron de una prensa y se resolvieron a publicar un periódico llamado el *Expositor* de Nauvoo. El objeto del periódico, según se declaraba en el prospecto, era apoyar *"la revocación incondicional de la Carta Constitutiva de la Ciudad de Nauvoo;* limitar y corregir los abusos del poder por unidad; apartar la vara de hierro que se cierne sobre la cabeza de los ciudadanos de Nauvoo... proponer la *desobediencia completa a las revelaciones políticas;* censurar y condenar graves imperfecciones morales dondequiera que se encontrasen, ya entre el plebeyo, ya en el patricio, ya en el que de sí mismo se había constituído en monarca, y defender los principios puros de la moralidad". En palabras claras, atacar la Iglesia y destruir la protección que la Carta Constitutiva garantizaba a sus miembros.

El primero y único número del *Expositor* se publicó el 7 de junio de 1844. Estaba lleno de vituperios y viles calumnias dirigidas contra el Profeta y los principales ciudadanos de Nauvoo. Los conspiradores sabían que por atacar la Carta de Organización de la ciudad, se granjearían la simpatía y ayuda de los enemigos de la Iglesia; y que esa era la mejor manera de lograrlo. Dicha Carta, con sus liberales preceptos había provocado la ira de los anti "mormones" porque frustraba sus siniestros y diabólicos planes. Estos mismos malhechores habían vivido bajo la sombra de esta Carta desde el principio, y habían sido de los principales

en loarla y defenderla, hasta que Satanás entró en sus corazones y se ofuscaron sus mentes. Sabían que los Santos de los Ultimos Días, sin la protección de la Carta, llegarían a ser presa de sus enemigos y hallándose a la merced de sus apóstatas perseguidores, la pequeña minoría del pueblo podría vengarse de sus antiguos hermanos sin que nadie se lo estorbara.

La circulación del primer número de este periódico llenó de justa indignación el corazón del pueblo. Habían atacado su libertad, sus vidas eran amenazade esas calumnias dentro de la ciudad y el enconado odio que les tenían los que eran de afuera, sería otra expulsión de sus hogares. ¿Habían de someterse pacíficamente a semejantes ataques?

El "Expositor" Es Declarado Pernicioso.—En una junta que celebraron los consejales de la ciudad el día 10 de junio, se determinó, después de plena consideración, que el *Expositor* constituía una ofensa contra el bienestar público que debía ser suprimido. El alguacil de la ciudad, Juan P. Breene recibió órdenes de ir a la imprenta y cumplir con la disposición del ayuntamiento. Acompañado de unos cuantos hombres, fué e informó a los dueños del objeto de su misión. Le fué negada la entrada al edificio, pero con un pequeño esfuerzo abrió la puerta, revolvió el tipo, sacó la prensa a la calle y quemó los papeles impresos que encontró. Informó al alcalde de haber obedecido la orden, y éste inmediatamente comunicó los hechos al gobernador de Illinois.

Llenos de ira, los conspiradores incendiaron el edificio y partieron para Carthage, declarando que sus vidas se hallaban en peligro y que habían sido echados de sus casas por la fuerza. Se descubrió el incendio y quedó apagado entes que causara daños, pero las mentiras que fueron circuladas alarmaron a la gente de Carthage y otros pueblos. Convocaron reuniones para expresar su indignación, y las chusmas armadas empezaron a juntarse.

EL LIAHONA EN CADA HOGAR

Una Carta a mi hijo...

(*Viene de la Pág.* 505)

nuestras lámparas. Es un cargo grande y de responsabilidad. El ha puesto una porción de luz, una flamita, en cada alma viviente. Si acaso vemos la lámpara de un prójimo fluctuando, apagándose, debemos renovar su luz, y darle una reserva de aceite para guardarla prendida.

"Cuán hermosos son, sobre las montañas, lo pies de aquel que trae buenas nuevas, y publica la paz..." Que hermoso son los maestros y los misioneros. Que hermosas son las personas que en sí son buenos ejemplos. Que hermoso son los pies de los que conducen el camino.

Este último pensamiento lo he tomado de Isaías. Siempre estamos pidiendo prestado los pensamientos y siempre estamos prestándolos; y todo esto bueno pertenece a todos nosotros en conjunto. Por eso vamos a las misiones —de tratar de distribuirla a todos parejitos e imparcialmente.

Alma y Amulek hicieron regular. Relumbraron muchas lámparas, pero al terminar la misión, Shiblón y Coriantón no habían tenido mucho éxito. Shiblón había sido apedreado, golpeado y hechado en la cárcel de una manera muy brutal. El aguantó con dignidad, la prisión y el dolor sin quejarse; fué un gran ejemplo, si no, un martir verdadero de la causa. Pero Coriantón no era valiente hasta el fin. Tal vez no quería mostrar su afiliación con aquel movimiento que quizá sería una pedriza o una golpiza o un encarcelamiento.

Su hermano sufrió estas en humildad. Pero tal vez Coriantón sufrió lo mismo en humillación. Hay una diferencia entre humildad y humillación. Una produce fortaleza, y la otra produce debilidad. La humildad es de Dios; la humillación es del diablo. Disminuido, Coriantón cayó en mala compañía. Dejó el distrito de su misión sin permiso de su presidente de misión y fué hasta la frontera del país de Sirón —detrás de una ramera Isabel. Le pudieron haberla llamado Jezabel. Era inicua y desvergonzada, ella llevó a muchos a la perdición.

"Mas esto no era excusa para ti, hijo mío", dijo el presidente de la misión a su hijo menor.

En la casa de Zarahemla, Alma llamó a sus hijos para darles sus bendiciones e instrucciones —porque Alma muy pronto estaba para fallecer. (Pero no falleció con la muerte. Alma es el primero de los cinco profetas Nefitas que no están registrados, su muerte, su misión mortal no estaba cumplida en el tiempo de su vida natural). El sabía que su tiempo con sus hijos era muy limitado. Por lo tanto, dió a cada quien una bendición y explicó su llamamiento especial de cada quien.

Helamán estaba en el sendero verdadero. Era un joven muy bueno y obediente, digno y capacitado. El sería el siguiente presidente de la Iglesia.

¡Oh recuerda, hijo mío, y aprende sabiduría en tu juventud!"; su padre le aconsejaba, *"sí, aprende en tu juventud a guardar los mandamientos de Dios"*.

Felicitó a Shiblón por su paciencia y humildad mientras le estaban apedreando. Entonces le aconsejó de ciertas cosas que el padre se había fijado en su hijo.

"Que te abstengas de tus iniquidades" (o sea ociosidad).

Siempre está ocupado. Manos ocupadas no tiene tiempo para travesuras. Manos ocupadas tampoco tiene lugar para cosas indignas. Si el rey David se había ido al frente durante la guerra con los Ammonitas, hubiera estado tan ocupado que no hubiera tenido tiempo para meterse en líos. El siempre había ido a tales batallas con sus hombres, mas esta vez se quedó en casa. No estaba ocupado. Con tanto tiempo de placer dejó que sus ojos y pensamientos mirasen con ociosidad y en lascivia. Tampoco no digo que la mujer era inocente. Pero el punto de este episodio era la ociosidad de parte de David. Estate siempre ocupado.

"Que te abstengas de tus iniquidades" o sea la ociosidad. Frenad tus pasiones. Manejadlas. Tenedlas siempre en tu control. Hazlas que te sirvan y no dejarlas que te dominen.

Guardad este dominió que tu tienes hijo mío y este poder en su propio lugar y tiempo. Y tu recompensa será una eternidad de crecimiento y felicidad —eternamente.

(*Continúa en el Próximo Número*)

EL LIAHONA EN CADA HOGAR

Ideales Evangélicos

Para arrepentirse —esto debemos notar cuidadosamente— es sentir remordimiento, contrición, o compunción por lo que uno ha hecho y omitido hacer. Significa cambiar la mente de uno perteneciente a acciones pasadas o futuras o comportamiento mediante el remordimiento o el disgusto. Significa conquistar el egoísmo, codicia, celosidad, criticar con dureza, y calumniar. Significa controlar la índole de uno. Significa subirse por encima de las cosas sórdidas, que la naturaleza carnal nos impulsaría hacer para gratificar a nuestros apetitos y pasiones, y entrar en el reino superior o sea espiritual.

* * *

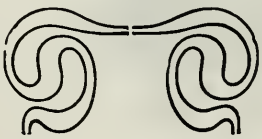

Misioneros Nuevos de la Misión Mexicana

Margie Pace.
Craig, Colo.

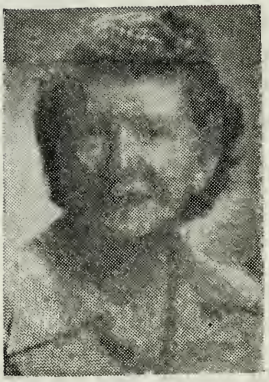

Lilla M. Richardson.
Norwalk, Calif.

Ruth García
Colonia Dublán, Chih.

Aída Doria
Reynosa, Tamps.

Mildred J. Johnson.
Brigham City, Utah

Ashton R. Henderson.
Pocatello, Idaho

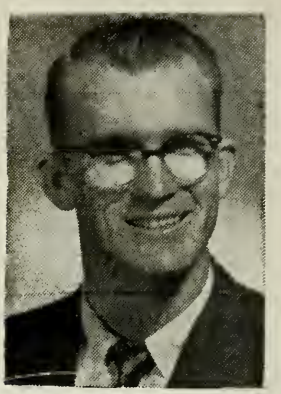

Joseph A. Sorenson
Mesa, Arizona

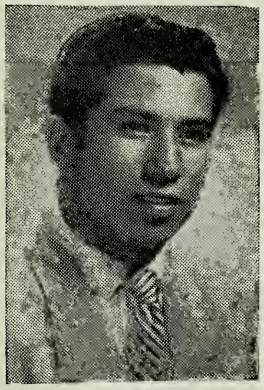

Encarnación Núñez.
Brownsville, Texas

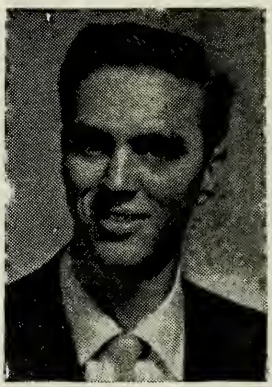

Herbert R. Williamson.
Montebello, Calif.

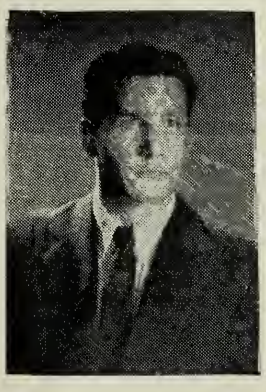

Robert Ramos.
Los Angeles, Calif.

Zan L. Beckstead
Ogden, Utah

Hombre en Formación

CUANDO vemos una casa nueva, lista para habitar, rodeada de césped y plena de encanto, nos olvidamos del trabajo que costó construírla. Excavar los cimientos, levantar las paredes; todo entre mucho polvo y mucho ruido. Pero mientras se estaba construyendo teníamos una perspectiva de lo que iba a ser; teníamos fe —fe en la exactitud de los planos, en los materiales y en el hombre que la construyó. Creíamos que algún día llegaría a ser lo que prometía.

Esto es cierto también en otras cosas. Cuando un artísta comienza a pintar un cuadro éste tiene de todo menos que una linda apariencia. La vajilla que admiramos y compramos, en un principio no era más que barro —de una clase especial pero barro al fin. Al contemplar a un adolescente tenemos fe en él, o cuando un muchacho comienza a tocar el piano o una muchacha a pulsar un violín. Las primeras notas vacilantes y los inseguros sonidos al comenzar, no son el producto ya listo sino la promesa de algo mejor. Forman parte de la práctica y el esfuerzo necesarios para lograr una ejecución cabal.

Necesitamos saber cuál es el objetivo a lograr y entonces confiar en las personas y en los principios y en el proceso a seguir para lograr el objetivo ansiado. Debemos confiar en muchas cosas —con inteligencia— pero debemos tener confianza. Y mientras se está haciendo algo debemos pasar por alto la imperfección de muchas de las cosas que se hacen en la obra de realización. Nosotros no somos perfectos —nadie de nosotros— y muchas veces a la vista de nuestros semejantes y de nuestro Padre Celestial hemos de tener la apariencia de un pedazo de arcilla deforme, cuando hacemos o decimos algo, y quizás todos tengamos razón para criticarnos mutuamente durante nuestro eterno proceso de perfeccionamiento.

Pero si una persona se esfuerza y fervientemente intenta adherir su vida a propósitos y principios nobles, deberíamos ser longánimos (o tratar de serlo) tal como nuestro Padre Celestial lo es con nosotros, y no apresurarnos a juzgar y condenar hasta antes de tener una perspectiva del producto ya terminado.

RICHARD L. EVANS

Impreso en los Talleres Gráficos Laguna de Apolonio B. Arzate e Hijos, Dr. Balmis 185, México, D. F.